

Samuel-Hahnemann-Schule



ZAHLEN / DATEN / FAKTEN Stand SEPTEMBER 2012

Informationen zur Heilpraktikerausbildung & Therapieausbildungen an der Samuel-Hahnemann-Schule

1. Informationsmaterial zur Samuel-Hahnemann-Schule
2. Literaturliste (als Beispiel)
3. Bewerbungsbogen für Kurs 30 (ab 02/2013)
4. Vertragsmuster für Kurs 30 Alle Module
5. Stundenplan 2012 (alle drei Jahre als Muster)
6. Dozentenliste
7. Information zu den zwei Zweigen der Naturheilunde
8. Infos zum Zweig für östliche Naturheilkunde (Kranichzweig)
9. Infos zum Zweig für westliche Naturheilkunde (Kentaurenzweig)
10. Vertragsmuster für die Einzelmodule Homöopathie, Pflanzenheilkunde, Leibarbeit, Akupunktur, Shiatsu, Yoga, Feng Shui, Qi Gong, Ki-Motion und ayurvedische Massage
11. Tag der chinesischen Medizin 09/2012
12. Informationen zur Schamanenausbildung 12/2012
13. Informationen zum Psycho-Kombikurs an der SHS
14. Information zum Tag der offenen Tür 11/2012 und zur Schnupperwoche 11/2012
15. Informationen zum Kurs Homöopathie für Laien 2012
16. Information zur Zauberstunde
17. 60. Berliner Heilpraktikertage 10/2012
18. Abendausbildung prozessorientierte Homöopathie ab 09/2012
19. Probestundenplan bis 12/2012



Informationen zur Heilpraktikerausbildung und den Therapieausbildungen an der Samuel-Hahnemann-Schule

Die Samuel-Hahnemann-Schule als Aus- und Fortbildungsstätte des Fachverband Deutscher Heilpraktiker - Landesverband Berlin-Brandenburg e.V. - bietet seit 25 Jahren eine Heilpraktikerausbildung an. In drei 1/4 Jahren bieten wir eine umfassende Ausbildung in Anatomie, Physiologie, Krankheitslehre, intensive Prüfungsvorbereitung und klinische Untersuchung sowie eine praxisreife Therapieausbildung in verschiedenen Therapiefächern an. Dabei haben die Teilnehmer die Wahl zwischen einem Zweig der westlichen Naturheilkunde (Kentaurenzweig) mit den Fächern Homöopathie, Pflanzenheilkunde, Leibarbeit, Massage, Ikonen der Seele und Bachblüten und einem Zweig für östliche Naturheilkunde (Kranichzweig) mit den Fächern der chinesischen Medizin, Shiatsu, thailändischer Massage, ayurvedische Massage, Ki Motion, Yoga, Qigong und Feng Shui. Eine Reihe von Diagnose- und Therapiefächern werden für beide Zweige angeboten. Dazu gehören Irisdiagnostik, Aus- und Ableitung, Schüssler, Fussreflexzonenmassage, Ohrakupunktur, Astromedizin, Biomagnetismus, Injektionstechniken, Chiropraktik, Carnio-Sacrale-Osteopathie u.a., so dass die Absolventen eine solide therapeutische Grundlage für den Beruf des Heilpraktikers haben.

Neben der Heilpraktikerausbildung bieten wir auch eine dreijährige Abendausbildung in prozessorientierter Homöopathie, eine zweijährige Wochenendausbildung in prozessorientierter Homöopathie und eine Ausbildung in Psychologie, Psychiatrie und Psychosomatik für Heilpraktiker an. Es gibt auch die Möglichkeit die Therapiefächer Homöopathie, Akupunktur, Phytotherapie, Shiatsu, Thailändische Massage, Ayurveda, Ki-Motion, Yoga, Feng Shui und Leibarbeit sowie das naturheilkundliche Diagnostikfach der Irisdiagnostik im Rahmen der Heilpraktikerausbildung als „externe“ Schüler zu besuchen.

Die Zahlen, Daten und Fakten dieser Ausbildungen finden Sie in dieser Informationssammlung. Falls Sie weitere Informationen benötigen besuchen Sie doch einmal unser Homepage unter www.samuelhahnemannschule.de oder lassen Sie sich durch unser Büro informieren.

Sie können auch gerne den Probeunterricht in der Samuel-Hahnemann-Schule besuchen oder sich im Büro über die verschiedenen Möglichkeiten der Ausbildung und der Fort- und Weiterbildung durch die Samuel-Hahnemann-Schule, den Fachverband Deutscher Heilpraktiker und die Heilpraktikerakademie Berlin-Brandenburg informieren lassen.

Durch die vermehrten Anfragen von Interessenten, die keine andere Möglichkeit haben, diese Ausbildung als Maßnahme der beruflichen Weiterbildung mit dem Recht der Arbeitsförderung oder im Rahmen einer Umschulung zu absolvieren, haben wir die Ausbildung an der Samuel-Hahnemann-Schule dahingehend umstrukturiert.

Im Rahmen einer Weiterbildungsmaßnahme über 104 Wochen kann die Ausbildung an der Samuel-Hahnemann-Schule in vollem Umfang absolviert werden; einschließlich der therapeutischen Ausbildung bis zur Praxisreife. Die Samuel-Hahnemann-Schule ist durch die GUT Zertifizierungsgesellschaft für Managementsysteme GmbH als zugelassener Träger (nach § 84 SGB III und AZWV) und die Maßnahme der Heilpraktikerausbildung als zugelassene Maßnahme (nach § 85 SGB und AZWV) zertifiziert worden. In einer eigenen Informationsbroschüre wird diese Maßnahme beschrieben. Bitte fordern Sie diese Broschüre an oder entnehmen Sie diese der Homepage der Samuel-Hahnemann-Schule.

Bei Fragen freuen wir uns, Ihnen Auskunft geben zu können,

**Ihre Andreas und Arne Krüger und das
Büroteam der Samuel-Hahnemann-Schule**

Samuel-Hahnemann-Schule

Aus- und Fortbildungsstätte des
Fachverband Deutscher Heilpraktiker
Landesverband Berlin-Brandenburg e.V.

Geschäftssitz

Mommsenstr. 45
10629 Berlin
Tel. 030 / 323 30 50
Fax. 030 / 324 97 61

www.samuelhahnemannschule.de
buero@heilpraktiker-berlin.org

Rechtliche Stellung

Der Fachverband Deutscher Heilpraktiker - Landesverband Berlin-Brandenburg e.V. – ist ein eingetragener Verein. Vereinsregister Nr. 348 Nz (Amtsgericht Charlottenburg)

Die Samuel-Hahnemann-Schule wurde 1984 als Aus- und Fortbildungsstätte des Fachverband Deutscher Heilpraktiker – Landesverband Berlin-Brandenburg e.V. – gegründet. Die Samuel-Hahnemann-Schule orientiert sich als Verbandsschule an den Kriterien und Richtlinien zur Heilpraktikerausbildung des Fachverband Deutscher Heilpraktiker e.V. – Bundesverband. Der Fachverband Deutscher Heilpraktiker bildet an seinen Heilpraktikerschulen seit über 70 Jahren Heilpraktiker aus.

Gesetzliche Vertreter

Arne Krüger, Landesvorsitzender & stellv. Schulleiter
Maria v. Heyden, stellv. Landesvorsitzende
Andreas Krüger, Schulleiter
Brigitte Körfer, Fachfortbildungsleiterin
Wiebke Töpfer, Pressesprecherin

Ausbildsorte der Samuel-Hahnemann-Schule

Das Büro von Landesverband und Schulleitung sowie das Sekretariat befinden sich in der Mommsenstrasse 45. Zusätzliche Unterrichtsräume befinden sich im Ausbildungszentrum Süd (Britz) in der Mohriner Allee 88 und im Ausbildungszentrum Charlottenburg in der Wilmersdorfer Str. 94. Das Ambulatorium / die Lehrpraxis befindet sich in der Wilmersdorfer Str. 94, 10629 Berlin.

Ausbildungsangebote der Samuel-Hahnemann-Schule

Dreijährige Heilpraktikerausbildung, mit Beginn im Februar 2012 (Kurs 29) und den beiden Therapiemodulen W (westliche Naturheilkunde) und O (östliche Naturheilkunde).

Zweijährige Arbeitsamtsmaßnahme, Einstieg nach Absprache jederzeit möglich.

Dreijährige Abendausbildung in prozessorientierter Homöopathie (wöchentlich ein Abend). Beginn Kurs 17 im September 2011 und Einstiegsmöglichkeit bis Dezember 2011. Kurs 18 beginnt im September 2012.

Alle Fachfortbildungsangebote sind auch im Veranstaltungskalender zu finden.

Dreijährige Tagesausbildung zum Heilpraktiker

Die Samuel-Hahnemann-Schule bietet eine drei ¼ - jährige Ausbildung zum Heilpraktiker an. Neben den erforderlichen anatomisch-physiologischen, pathologischen, klinischen und rechtlichen Grundlagen werden auch therapeutische Kenntnisse in den beiden Therapiemodulen W (westliche Naturheilkunde) und O (östliche Naturheilkunde) vermittelt, die die zukünftigen Heilpraktiker in die Lage versetzen, nach bestandener Überprüfung durch das Gesundheitsamt, auch in der Praxis tätig zu sein.

Eine reine Prüfungsvorbereitung ohne therapeutische Kenntnisse befähigt nicht zum praktischen Arbeiten mit Patienten und zum verantwortungsvollen Behandeln. Daher ist die drei ¼ - jährige Ausbildung aus Sicht der Leitung der Samuel-Hahnemann-Schule und des Fachverbandes die sinnvollste Form der Ausbildung. Es beginnt jeweils im Februar eines Jahres ein neuer Ausbildungszyklus.

Im Büro der Samuel-Hahnemann-Schule ist weiteres ausführliches Informationsmaterial, die Schulbroschüre sowie eine DVD/CD mit Unterrichtsbeispielen erhältlich.

Zweijährige Tagesausbildung zum Heilpraktiker (als Arbeitsamtsmaßnahme)

Im Rahmen der nach SGB und AZWV geförderten Weiterbildungsmaßnahme kann die Ausbildung auch in zwei Jahren (104 Wochen) absolviert werden. Um in zwei Jahren das Pensum der drei ¼ - jährigen Ausbildung absolvieren zu können wird ein individueller Stundenplan erstellt. Dabei muß der Unterricht des 1., 2. und 3. Schuljahres am Nachmittag und am Vormittag kombiniert werden.

Die zertifizierte Maßnahme, bietet die Möglichkeit das gesamte Unterrichtsangebot im Rahmen von zwei Jahren zu absolvieren. Dies geschieht an 5 Tagen pro Woche Tagesunterricht in der Zeit von 8.00 – 13.00 Uhr und/oder 13.30 – 18.30 Uhr in der Mommsenstrasse 45 und/oder Wilmersdorfer Str. 94. Sprechen Sie uns dafür bitte an.

An den Wochenenden findet der Unterricht in Form von Workshops in den Räumen der Mommsenstr. 45 oder der Wilmersdorfer Str. 94 statt. Die unterrichtsfreie Zeit entsprechen im Prinzip den Schulferien des Landes Berlin, wobei es teilweise auch Unterricht in den Schulferien geben wird. Die Ferienzeiten sind als Nachbereitung des Unterrichts und Lernzeit für das umfangreiche Stoffgebiet notwendig und entsprechen in der Bedeutung den Semesterferien eines Studiums.

Eine Informationsbroschüre zu dieser Ausbildung ist im Büro der Samuel-Hahnemann-Schule erhältlich und auf der Homepage unter www.samuelhahnemannschule.de zu finden.

Zertifizierung als Weiterbildungsträger & Weiterbildungsmaßnahme

Die Samuel-Hahnemann-Hahnemann-Schule ist durch die GUT Zertifizierungsgesellschaft für Managementsysteme GmbH als zugelassener Träger (nach § 84 SGB III und AZWV) und die Maßnahme der Heilpraktikerausbildung als zugelassene Maßnahme (nach § 85 SGB III und AZWV) zertifiziert worden. Im August 2010 wurde die Samuel-Hahnemann-Schule als Träger und die Heilpraktikerausbildung als Maßnahme nach AZWV rezertifiziert (bis 2013) und die neue Maßnahme durch die Agentur für Arbeit Berlin-Nord zugelassen.

Trägernummer der Samuel-Hahnemann-Schule Nr. 955 / 20576

Aktuelle Maßnahmennummer: 955 / 0390 / 2010

Infos zur Arbeitsamtsmaßnahme befindet sich im M13-Infoheft.

**LITERATURAUSWAHL FÜR DEN BESUCH DER SAMUEL-HAHNEMANN-SCHULE
FÜR DEN KAUF DER BÜCHER DIE EMPFEHLUNG DER DOZENTEN / DOZENTINNEN ABWARTEN.
STAND 23.09.2009**

HOMÖOPATHIE:		
HAHNEMANN, S.:	Organon der Heilkunst, 6. Auflage Narayana-Verlag	8,90 €
BOERICKE, W.:	Handbuch der homöopathischen Materia Medica, Haug-Verlag	39,95 €
MORRISON, R.:	Handbuch der homöopathischen Leitsymptome und Bestätigungssymptome, 2. Auflage, 1997	123,- €
SCHROYENS, F.:	Synthesis-Repertorium Reinhard-Rosé-Verlag, 9. Auflage	290,- €
KÖHLER, G.:	Lehrbuch der Homöopathie, Bd. 1, 8. Auflage	49,95 €
	Lehrbuch der Homöopathie, Bd. 2, 6. Auflage	89,95 €
	Hippokrates-Verlag	
BOMHARDT, M.:	Symbolische Materia Medica	74,- €
BOMHARDT, M.:	Symbolisches Repertorium	64,- €
VOEGELI, A.:	Leit- und wahlanzeigende Symptome der Homöopathie, 6. Auflage	29,95 €
AKUPUNKTUR		
D + V	Atlas Akupunktur, 6. Auflage	15,- €
ANATOMIE / PATHOLOGIE		
LIPPERT, H.:	Lehrbuch Anatomie, 7. Auflage, 2006 Verlag Urban & Schwarzenberg	54,95 €
PSCHYREMBEL:	Klinisches Wörterbuch, 260. Auflage	35,95 €
BIERBACH, E.	Naturheilpraxis heute, Urban & Fischer Verlag, 3. Auflage	89,95 €
NETTER, FR. H.:	Atlas der Anatomie des Menschen Thieme-Verlag, 4. Auflage	89,95 €
MSD MANUAL	Urban & Fischer Verlag, 7. Auflage,	79,95 €
SONSTIGE AUSRÜSTUNG: (PREISE VON MEDKA)	Blutdruckmaßmanschette: 35,58 € Stethoskop: 17,73 € Otoskop: 141,61 € Reflexhammer: 17,73 €	212,65 €
	Gesamtbetrag:	1348,10 €

An die SAMUEL-HAHNEMANN-SCHULE / Mommsenstr. 45 / 10629 Berlin

Name:



Anschrift:

E-Mail:

Hiermit bewerbe ich mich um einen Ausbildungsplatz an der SAMUEL-HAHNEMANN-SCHULE für den Tageskurs 30 ab dem 01.02.2013. Der Kurs findet jeweils von 13.30 bis 18.30 Uhr statt.

Die Ausbildung dauert 3 ¼ Jahre. Das Schulgeld ist als **Trimestergebühr** in Höhe von **1.620,00 €** jeweils 10 Tage vor dem Trimesterbeginn über 9 Trimester zu überweisen (Gesamtsumme 14.580,00 €).

Bei **monatl. Zahlung über 42 Monate** beträgt das monatliche Schulgeld **370,00 €**,

bei **monatl. Zahlung über 36 Monate** beträgt das monatliche Schulgeld **410,00 €**.

Es gibt auch die Möglichkeit, eine **dreimalige Jahreszahlung à 4.800,00 €** oder eine **Einmalzahlung** in Höhe von **14.220,00 €** zu leisten.

Über die Zulassung des Bewerbers zur Ausbildung entscheidet die Schulleitung nach Prüfung der Bewerbungsunterlagen. Das Eintrittsalter ist auf mindestens 21 Jahre festgesetzt. Ein Gesundheitsattest von einem niedergelassenen Arzt, aus dem hervorgeht, dass der Bewerber geistig und körperlich gesund und frei von Süchten ist, sowie ein amtliches Führungszeugnis werden später zur Vorlage beim Gesundheitsamt anlässlich der Überprüfung zum Heilpraktiker notwendig, müssen aber nicht den Bewerbungsunterlagen beigefügt werden.

Wir weisen darauf hin, dass die Beschäftigung mit Fragen von psychischer Gesundheit, Psychotherapie und geistigen Heilweisen voraussetzt, dass man in einem hohen Maß seelisch gesund ist. Falls Sie dazu Fragen haben, wenden Sie sich bitte an uns. Für ein Informationsgespräch stehen die Mitarbeiter der SAMUEL-HAHNEMANN-SCHULE gern zur Verfügung.

- A.) 30W / Heilpraktikerausbildung einschl. Modul W (westliche Naturheilkunde).
- B.) 30O / Heilpraktikerausbildung einschl. Modul O (östliche Naturheilkunde).
- C.) 30W1O1 / Heilpraktikerausbildung einschl. Modul W1 (Homöopathie, Pflanzenheilkunde, Ikonen der Seele) und Modul O1 (chinesische Medizin).
- D.) 30W2O2O3 / Heilpraktikerausbildung einschl. Modul W2 (Leibarbeit, Massage) und Modul 2 (östliche Körpertherapien z.B. Shiatsu) sowie Modul O3 (östliche Bewegungstherapien z.B. Yoga, Qi Gong, Feng Shui).

Zusätzlich ankreuzen, falls der/die Schüler/-in den Vertrag auch abschließt um die Ausbildung zu besuchen wenn die zwei getrennten therapeutischen Zweige nicht zustande kommen.

- E.) 30 / Heilpraktikerausbildung in der bisherigen Therapiezusammensetzung mit Homöopathie, Akupunktur, Pflanzenheilkunde, Massage, Aufstellungsarbeit, Leibarbeit.

Anbei liegen:

- Handgeschriebener Lebenslauf
- Schulzeugnisse
- Nachweis einer evtl. Berufsausbildung
- 1 (neueres) Passbild
- Nachweis einer gültigen Krankenversicherung
- Finanzierungsplan für das Schulgeld, aus dem hervorgeht, mit welchen Mitteln das Schulgeld bezahlt wird bzw. ob Eltern o.ä. das Schulgeld zahlen wollen.

Mit Vertragsabschluss gilt die vertragliche Kündigungsfrist, d.h., es muss bei vorzeitiger Kündigung 6 Wochen vor dem Trimesterbeginn am 01.02.2013 (Termin dazu ist der 21.12.2012) gekündigt werden. Anderenfalls muss die erste Trimestergebühr entrichtet werden. Die erste Jahres-, Trimester- bzw. Monatsgebühr ist 10 Tage vor Schulbeginn zu zahlen!

Ich habe den Unterricht bei folgenden Dozenten besucht:

Dozent / Thema:

Dozent / Thema:

Dozent / Thema :

.....
Datum

.....
Unterschrift

EINZELMODULE AUF DER RÜCKSEITE

An die SAMUEL-HAHNEMANN-SCHULE / Mommsenstr. 45 / 10629 Berlin

Name:



Anschrift:

E-Mail:

Hiermit bewerbe ich mich um einen Ausbildungsplatz an der SAMUEL-HAHNEMANN-SCHULE in einem der Einzelmodule für den Tageskurs 30 ab dem 01.02.2013. Der Kurs findet jeweils von 13.30 bis 18.30 Uhr statt. Die Entscheidung über die Teilnahme an Einzelmodulen kann die Schulleitung erst Mitte Februar 2013 fällen.

- A.) Modul W1 (Hom., Pflanzenheilk., Ikonen).**
- B.) Modul W2 (Leibarbeit, Massage, Bachblüten)**
- C.) Modul W1A (Homöopathie)**
- D.) Modul W1B (Pflanzenheilkunde)**
- E.) Modul W2A (Leibarbeit)**
- F.) Modul O1 (Chinesische Medizin)**
- G.) Modul O2 (östliche Körperth., Massage, Meditation)**
- H.) Modul O3 (östliche Bewegungsth. und Lebensphil.)**
- J.) Modul O1A (Akupunktur)**
- K.) Modul O1B (chin. Diätetik und Kräuterlehre)**
- L.) Modul O2A (Shiatsu und Shakuhachi)**
- M.) Modul O2B (Thailändische Massage)**
- N.) Modul O2C (Ayurveda /energetische Massage)**
- O.) Modul O3A (Ki-Motion)**
- P.) Modul O3B (Yoga)**
- Q.) Modul O3C (Qi Gong)**
- R.) Modul O3D (Feng Shui)**

Ich habe den Unterricht bei folgenden Dozenten besucht:

Dozent / Thema:

Dozent / Thema:

Dozent / Thema :

.....
Datum

.....
Unterschrift



SAMUEL-HAHNEMANN-SCHULE

Freude Kompetenz Magie

Mommsenstr. 45, 10629 Berlin
Telefon: 030/323 30 50
Fax: 030/324 97 61
E-Mail: buero@heilpraktiker-berlin.org

SCHULVERTRAG KURS 30 (Alle Module)

Zwischen dem
FACHVERBAND DEUTSCHER HEILPRAKTIKER
Landesverband Berlin-Brandenburg e.V. -
Mommsenstraße 45, 10629 Berlin,

als Träger der

SAMUEL-HAHNEMANN-SCHULE
Aus- und Fortbildungsstätte im
Fachverband Deutscher Heilpraktiker
- Landesverband Berlin-Brandenburg e.V. -

- im Folgenden als Schulhalter bezeichnet - und

Frau/Herr

Name: geb. am:

Adresse:

Telefon: E-Mail:

- im Folgenden als **Schüler/in** bezeichnet -

wird folgender Schulvertrag geschlossen:

§ 1

- (1) Der Schulhalter übernimmt es, der/dem Schüler/-in Kenntnisse und Fähigkeiten zu vermitteln, die ihn/sie befähigen, nach der Erteilung einer Erlaubnis durch die zuständige Stelle gemäß § 1 des Heilpraktikergesetzes vom 17.2.1939 die Heilkunde ohne Approbation auszuüben.
- (2) Der Schulhalter bestimmt den Ort der Ausbildung und ist berechtigt, mit einer Frist von 2 Monaten einen neuen Ort zu bestimmen. Der Unterricht findet teilweise im Hauptsitz der SAMUEL-HAHNEMANN-SCHULE in der Mommsenstraße 45, 10629 Berlin und teilweise im Ausbildungszentrum Charlottenburg in der Wilmersdorfer Str. 94, 10629 Berlin statt.
- (3) Die Ausbildung umfasst folgende Fachgebiete:
Allgemeines Grundwissen, Berufskunde, medizinisches Grundwissen, Pathologie, Diagnostik, Therapieverfahren, praktische Ausbildung: Diagnose- und Therapieverfahren, praktische Übungen. Besondere therapeutische Schwerpunkte der Ausbildung sind je nach Modulwahl: Modul W (westliche Naturheilkunde) mit den Fächern Homöopathie, Pflanzenheilkunde, Aufstellungsarbeit, Leibarbeit und Massage; Modul O (östliche Naturheilkunde) mit den Fächern Akupunktur, Shiatsu, Yoga, Feng Shui, Ki-Motion u.a..
- (4) Das Lehrerkollegium besteht aus praxiserfahrenen Heilpraktikern oder fachbezogenen Dozenten, deren Qualifikation sich aus ihrer Ausbildung ergibt.

§ 2

- (1) Die Ausbildung umfasst einen Zeitraum von 3 ¼ Jahren (Schuljahre).
Vertragsbeginn: 01. Februar 2013 (Schulbeginn am 11. Februar 2013), Ende: 30. April 2016.
Schulzeit ist jeweils von 13.30 bis 18.30 Uhr an den Wochentagen
und von 8.00 bis 13.00 Uhr oder 13.30 bis 18.30 Uhr an den Wochenenden.

Die Schulleitung ist berechtigt, eine andere Schulzeitregelung mit einer Frist von 2 Monaten zum Trimesterbeginn einzuführen. Die Schulzeiten in den letzten drei Monaten sind ggf. abweichend und bestehen aus einem intensiven Prüfungscoaching.

Jedes Jahr hat drei Trimester plus das letzte Vierteljahr. Die Ausbildung umfasst insgesamt ca. 3.600 Unterrichtsstunden. Der Lehrplan ist Bestandteil dieses Schulvertrages und kann in der Geschäftsstelle eingesehen werden. Soweit möglich, wird hier der jeweilige Unterrichtsstoff in den jeweiligen Trimestern dargelegt.

- (2) Die Teilnahme an den Lehrveranstaltungen ist Pflicht.
Werden mehr als 10 % der Schulstunden in einem Trimester versäumt, überprüft die Schulleitung, ob der Schüler/-in das Schuljahr wiederholen muss.
- (3) Es werden Leistungsnachweise in den folgenden Hauptfächern gefordert:
Homöopathie (Modul W), Akupunktur (Modul O), Anatomie, Physiologie, Pathologie.
- (4) Spätestens im letzten Drittel eines jeden Trimesters sind im theoretischen Bereich Leistungsnachweise durch den Dozenten von dem/der Schüler/in zu fordern.
Sie werden mit den Noten

Sehr gut	(1) ab 90 % der maximalen Punktzahl,
Gut	(2) ab 75 % der maximalen Punktzahl,
Befriedigend	(3) ab 61 % der maximalen Punktzahl,
Ausreichend	(4) ab 50 % der maximalen Punktzahl,
Mangelhaft	(5) weniger als 50 % der maximalen Punktzahl

benotet.

- (5) Bei sehr umfangreichen Fächern kommen Leistungsnachweise zusätzlich im zweiten Drittel des Trimesters oder nach einem abgeschlossenen Stoffgebiet hinzu.

Diese Fächer sind: Anatomie und Physiologie (Cytologie und Histologie; Embryologie; Anatomie des Bewegungsapparates; Anatomie von Herz, Kreislauf und Lunge; Anatomie des Verdauungsapparates; Anatomie von Niere, Harnwegen und Haut; Anatomie des endokrinen Systems), Pathologie (allgemeine Pathologie und Hämatologie; Krankheiten von Herz, Kreislauf und Lunge; Krankheiten des Verdauungsapparates; Urologie; Dermatologie; Hals-, Nasen- und Ohrenkrankheiten; Neuropathologie; Endokrinologie).

- (6) Mitte des 2. und 3. Schuljahres findet eine Zwischenprüfung in den Fächern Anatomie und Pathologie und am Ende des 3. Schuljahres eine Abschlussprüfung in den Fächern Anatomie, Physiologie, Pathologie und Homöopathie (Modul W) bzw. Akupunktur (Modul O) statt.
Sie umfasst den theoretischen Kenntnisteil über die Anatomie und Physiologie des Menschen die pathologischen Vorgänge und Erkrankungen sowie die Grundsätze der Homöopathie bzw. Akupunktur.

Die Prüfungen werden von Dozenten und der Schulleitung durchgeführt.

Weiterhin anwesend sein können Vertreter des Vorstandes des

FACHVERBAND DEUTSCHER HEILPRAKTIKER, Landesverband Berlin-Brandenburg e.V.

- (7) Das Abschlusszeugnis dokumentiert einen Querschnitt der Leistungen der drei ¼ Jahre mit besonderer Gewichtung der Zwischen- und Abschlussprüfungen.
- (8) Schüler/-innen, deren Leistungsnachweise in mindestens zwei Hauptfächern mangelhaft sind, müssen das Schuljahr wiederholen. In Härtefällen kann die Schulleitung eine Sonderregelung vereinbaren.



§ 3

- (1) Der/die Schüler/-in hat die Gebühren für drei Schuljahre zu entrichten.
Bei **9 Trimesterzahlungen über 1.620,00 €** beträgt die Gesamtsumme = **14.580,00 €**,
bei monatl. Zahlung von **370,00 € über 42 Monate** beträgt die Gesamtsumme = **15.540,00 €**,
bei monatl. Zahlung von **410,00 € über 36 Monate** beträgt die Gesamtsumme = **14.760,00 €**,
bei **Jahreszahlung** über 3 mal **4.800,00 €** beträgt die Gesamtsumme = **14.400,00 €**.
Bei Einmalzahlung beträgt die Gesamtsumme = 14.220,00 €.

KONTO: BERLINER VOLKSBANK, KTO.: 51 30 25 4006, BLZ: 100 900 00.

- (2) Zehn Tage vor Beginn eines jeden Trimesters hat der/die Schüler/in die Gebühr für 1 Trimester in entsprechender Höhe zu leisten.
Die Daten des Trimesterwechsels sind der 1. Februar, 1. Juni und der 1. Oktober.

Eine Angleichung der Gebühren an die allgemeine Kostenentwicklung bleibt ausdrücklich der Schulleitung vorbehalten, die Erhöhung darf maximal 20 % der allgemeinen Schulgebühren während der 3 Schuljahre betragen.

Bei Zahlungsverzug um vier Wochen sind Zinsen in Höhe von 6% p.a. zu zahlen.

Mit Vertragsabschluss gilt die vertragliche Kündigungsfrist, d.h. es muss bei vorzeitiger Kündigung 6 Wochen vor dem Trimesterbeginn (01.02.2013) gekündigt werden. Anderenfalls muss die erste Trimestergebühr entrichtet werden.

- (3) Die Schüler/-innen müssen einen Finanzierungsplan über die Schulgeldzahlung erstellen und der Schulleitung vorlegen.
- (4) Bei Unterrichtsausfall, z.B. durch Erkrankung eines Dozenten, bemüht sich die Schulleitung um Ersatz. Der Unterrichtsinhalt wird nachgeholt.

§ 4

Der/die Schüler/-in hat den Anweisungen der Fachlehrer Folge zu leisten und die Bestimmungen der Schulordnung zu beachten. Die Schulordnung ist als Anlage 2 Bestandteil dieses Vertrages.

Der Schüler/-in bestätigt mit seiner/ihrer Unterschrift unter diesen Vertrag, dass ihm/ihr der Inhalt der Schulordnung bekannt gegeben worden ist.

§ 5

- (1) Der/die Schüler/-in scheidet aus der Schule aus:

- a) mit Abschluss der Ausbildung,
- b) durch Ausschluss,
- c) durch Ausscheiden auf eigenen Wunsch.

Zu b) Der Ausschluss wird durch die Schulleitung ausgesprochen.
Der Ausschluss kann ausgesprochen werden, wenn ein Schüler wiederholt und trotz Abmahnung gegen den Schulvertrag verstößt oder fällige Gebühren nach Mahnung und Fristsetzung nicht geleistet hat. Vor dem Ausschluss ist der Schüler anzuhören

zu c) Die Kündigung des Schulvertrages bedarf der Schriftform und ist im 1. Schuljahr bis spätestens 6 Wochen vor Trimesterende möglich.
Im 2. und 3. Schuljahr ist die Kündigung nur noch aus wichtigem Grund möglich. Über das Vorliegen eines wichtigen Grundes entscheidet die Schulleitung.

- (2) Im Falle des Ausschlusses oder Ausscheidens auf eigenen Wunsch erlischt die Schulgeldfrist mit dem Ende des laufenden Trimesters.



§ 6

Der/die Schüler/-in wird während seiner/ihrer Schulzeit als förderndes Mitglied des **FACHVERBAND DEUTSCHER HEILPRAKTIKER - Landesverband Berlin-Brandenburg e.V.** - geführt und ist berechtigt, die Fortbildungsveranstaltungen des Schulhalters zu den gleichen Bedingungen wie Vollmitglieder zu besuchen.

§ 7

Gerichtsstand ist der Sitz des **FACHVERBAND DEUTSCHER HEILPRAKTIKER - Landesverband Berlin-Brandenburg e.V.** -

§ 8

Die Samuel-Hahnemann-Schule entscheidet bis zum 15. Februar 2013, ob für die Durchführung der beiden Therapiemodule genügend Anmeldungen vorliegen. Falls dies nicht der Fall ist, wird statt der einzelnen Therapiemodule der bisherige Kombinationsunterricht mit den Therapiefächern Homöopathie, Pflanzenheilkunde, Leibarbeit, Massage, Akupunktur im Rahmen einer Ausbildung durchgeführt.

§ 9

Der/die Schüler/-in entscheidet sich nachfolgend für ein Therapiemodul (W oder O) bzw. für eine Modulkombination (in Anlage 1 zum Schulvertrag beschrieben). Für den Fall, dass die Modulaufteilung nicht zustande kommt, wird nach der bisherigen Therapiekombination unterrichtet. Zusätzliche Module können im 2. Schuljahr zusätzlich gebucht werden, müssen aber extra bezahlt werden. Der/die Schüler/-in wählt folgendes Modul.

- A.) 30W / Heilpraktikerausbildung einschl. Modul W (westliche Naturheilkunde).
- B.) 30O / Heilpraktikerausbildung einschl. Modul O (östliche Naturheilkunde).
- C.) 30W1O1 / Heilpraktikerausbildung einschl. Modul W1 (Homöopathie, Pflanzenheilkunde, Ikonen der Seele) und Modul O1 (chinesische Medizin).
- D.) 30W2O2O3 / Heilpraktikerausbildung einschl. Modul W2 (Leibarbeit, Massage) und Modul 2 (östliche Körpertherapien z.B. Shiatsu) sowie Modul O3 (östliche Bewegungstherapien z.B. Yoga, Qi Gong, Feng Shui).

Zusätzlich ankreuzen, falls der/die Schüler/-in den Vertrag auch abschließt um die Ausbildung zu besuchen wenn die zwei getrennten therapeutischen Zweige nicht zustande kommen.

- E.) 30 / Heilpraktikerausbildung in der bisherigen Therapiezusammensetzung mit Homöopathie, Akupunktur, Pflanzenheilkunde, Massage, Aufstellungsarbeit, Leibarbeit).

Berlin, den _____

Schülerin / Schüler

SAMUEL-HAHNEMANN-SCHULE
Schulleitung, im Auftrag des
FACHVERBAND DEUTSCHER HEILPRAKTIKER
Landesverband Berlin-Brandenburg e.V.

Anlage 01 : Modulbeschreibung

Anlage 02 : Schulordnung



MODULÜBERSICHT

Der Zweig für westliche und der östliche Naturheilkunde besteht aus dem Klinikmodul und aus den Modulen in westlicher oder in östlicher Naturheilkunde, die alle im Rahmen der Ausbildung an der Samuel-Hahnemann-Schule über 3 ¼ Jahre enthalten sind. Die 2 Module der westlichen Naturheilkunde bzw. der 3 Module der östlichen Naturheilkunde finden am Montag, Mittwoch und Freitag im Hauptsitz, Mommsenstr. 45, 10629 Berlin oder im Ausbildungszentrum Charlottenburg, Wilmersdorfer Str. 94, 10629 Berlin statt.

Das Klinikmodul wird im Hauptsitz der Samuel-Hahnemann-Schule, der Mommsenstraße 45, 10629 Berlin jeweils Dienstag und Donnerstag und teilweise auch am Montag, Mittwoch und Freitag und an mehreren Wochenenden unterrichtet. Bei entsprechender Teilnehmerzahl der einzelnen Zweige kann der Unterricht im Klinikmodul aber auch auf beide Standorte im Hauptsitz, Mommsenstr. 45, 10629 Berlin oder im Ausbildungszentrum Charlottenburg, Wilmersdorfer Str. 94, 10629 Berlin aufgeteilt werden, bzw. die Gruppen geteilt werden.

Entsprechend der Philosophie und Tradition der Samuel-Hahnemann-Schule ist eine enge Verbindung der klinisch-medizinischen Ausbildung und der naturheilkundlichen Ausbildung im Rahmen einer Heilpraktikerausbildung besonders wichtig. Dafür steht die Samuel-Hahnemann-Schule als Verbandsschule des Fachverband Deutscher Heilpraktiker – Landesverband Berlin-Brandenburg e.V..

Klinikmodul (einschl. Naturheilkunde mit ca. 2.300 Stunden)

Bereich Anatomie, Pathologie, Prüfungsvorbereitung (ca. 1.800 Stunden)

Anatomie und Physiologie (Cytologie, Histologie, Embryologie, Bewegungsapparat, Herz-Kreislauf, Atmungsapparat, Verdauungsapparat, Niere, Harnwege, Haut, Nerven- und Sinnesorgane, Endokrinum).

Pathologie und Innere Medizin (Allgem. Pathologie u. Hämatologie, Herz-Kreislauf, Atemwege, Verdauung, Haut, HNO, Niere, Auge, Neurologie, Psychologie, Psychiatrie, Orthopädie, Pädiatrie, Geriatrie, Liebeskunde, Labordiagnostik).

Naturwissenschaftliche Grundlagen (Chemie, Biochemie, Physik).

Prüfungsvorbereitung (Wiederholung der Anatomie und Pathologie, klinische Differentialdiagnostik, Übungen zur Heilpraktikerüberprüfung, Klausurvorbereitung und mündliche Überprüfungssimulation).

Bereich Naturheilkunde und Supervision (ca. 500 Stunden)

Einführung in die Naturheilkunde, Therapeutische Kommunikation, Lerntechnik, Supervision, Irisdiagnostik, Ohrakupunktur, Biochemie nach Schüssler, Traditionelle Europäische Naturheilkunde, Aus- und Ableitung, HAKA, Astromedizin, Biomagnetismus, Injektionstechnik, Cranio-Sacral-Osteopathie, Chiropraktik, Engelarbeit, Ernährungslehre und Diätetik.

Teil dieses Bereiches sind auch die Berliner Heilpraktikertage (2 x jährlich), die Berliner Homöopathietage (2 x jährlich) und die homöopathischen Sonntage, die einmal im Monat, außer in den Schulferien, statt finden.

Die Heilpraktikerausbildung an der Samuel-Hahnemann-Schule ist auch als zweijährige Maßnahme nach AZWV zertifiziert und kann von der Agentur für Arbeit, der Deutschen Rentenversicherung, der Bundeswehr und von der Berufsgenossenschaft finanziert werden.

Die Preise der Ausbildung und der verschiedenen Module sind nachfolgend zu finden. Es gibt auch die Möglichkeit einzelne Module der westlichen Heilkunde zu belegen, bzw. eine Kombination aus Modulen der westlichen und der östlichen Heilkunde.



Modul W1 – Homöopathie, Pflanzenheilkunde, Ikonen der Seele

197 Tage (Montag und Mittwoch) / 850 Stunden in 3 Jahren (ab Februar 2013)
Homöopathie, Pflanzenheilkunde, Ikonen der Seele

Homöopathie (160 Tage / 665 Stunden in 3 Jahren
Pflanzenheilkunde (27 Tage / 135 Stunden in 3 Jahren
Ikonen der Seele (10 Tage / 50 Stunden in 3 Jahren

Modul W2 – Leibarbeit, Massage, Bachblütentherapie

113 Tage (Freitag) / 565 Stunden in 3 Jahren (ab März 2013)
Leibarbeit, Massage, Bachblütentherapie

Leibarbeit (81 Tage / 405 Stunden in 3 Jahren
Massage (27 Tage / 135 Stunden in 3 Jahren
Bachblütentherapie (5 Tage / 25 Stunden

Modul O1 - Chinesische Medizin

110 Tage / 550 Stunden in 3 Jahren (ab März 2013)

Akupunktur (86 Tage / 430 Stunden)
Diätetik und Kräuterlehre in der chinesischen Medizin (24 Tage / 120 Stunden)

Modul O2 - östliche Körpertherapie, Massagen und Meditation

106 Tage / 530 Stunden in 3 Jahren (ab Februar 2013)
Shiatsu, Thailändische Massage, Ayurvedische Massage, Shakuuchi

Shiatsu (74 Tage / 370 Stunden)
Shakuuchi (6 Tage / 30 Stunden)
Thailändische Massage (13 Tage / 65 Stunden)
Ayurvedische Massage / Energetische Massage (13 Tage / 65 Stunden)

Modul O3 - östliche Bewegungstherapien und Lebensphilosophie

61 Tage / 305 Stunden in 3 Jahren (ab Februar 2013)
Yoga, Qi Gong, Ki Motion, Feng Shui

Yoga (25 Tage / 125 Stunden)
Qigong (16 Tage / 80 Stunden)
Ki Motion (12 Tage / 60 Stunden)
Feng Shui (8 Tage / 40 Stunden)

Preise der Ausbildung

Die gesamte Ausbildung in westlicher Naturheilkunde (Kurs 29-W) mit Klinikmodul (K) und 2 Modulen in westlicher Naturheilkunde (W1-2), bzw. Kurs 29-O mit Klinikmodul (K) und 3 Modulen in östlicher Naturheilkunde kostet einschließlich der dreijährigen Fördermitgliedschaft im Fachverband Deutscher Heilpraktiker, LV Berlin-Brandenburg e.V.:

14.220,00 € als Einmalzahlung
14.400,00 € bei 3 Jahreszahlungen von 4.800,00 €
14.580,00 € bei 9 Trimesterzahlungen von 1.620,00 € (1 Trimester hat 4 Monate)
14.760,00 € bei Zahlung von 410,00 € in 36 Monatsraten
15.540,00 € bei Zahlung von 370,00 € in 42 Monatsraten

Diese Preise gelten auch bei der Modulkombinationen W1 & O1 sowie bei der Kombination W2 & O2 & O3.



Anlage 02 zum Schulvertrag SAMUEL-HAHNEMANN-SCHULE

Schulordnung Stand September 2012

§ 01 - Zweck der Schule

Die SAMUEL-HAHNEMANN-SCHULE ist ein Zentrum der menschlichen Begegnung und auch etwas Lebensschule. Jedes Mitglied dieser Schule gehört zu dieser Gemeinschaft, in der es sich kollegial einordnet. Es ist sich bewußt, dass das Ansehen der Schule und des Berufsstandes von seinem Verhalten und seinen Leistungen mitbestimmt wird.

§ 02 - Schüler und Schulgemeinschaft

Zeigt es sich, dass der Schüler trotz rechtzeitiger und eindringlicher Mahnung nicht willens und / oder in der Lage ist, das Unterrichtsziel zu erreichen, so entscheidet die Schulleitung, ob er vom weiteren Unterricht ausgeschlossen wird. Das gleiche gilt für den Fall, dass der Schüler wiederholt durch sein Verhalten den Unterricht stört und sich dadurch außerhalb der Schulgemeinschaft stellt.

§ 03 - Räume und Inventar

Die Räumlichkeiten und das Inventar der Schule sind sorgsam zu behandeln und sauber zu halten. Jeder Schüler ist verpflichtet, zur Ruhe und Ordnung beizutragen. Eine Verschmutzung der Schulräume ist durch den Verursacher unverzüglich selbst zu beseitigen. Das Mitbringen von Tieren ist grundsätzlich verboten, über Ausnahmen entscheidet die Schulleitung im Gespräch mit den Schülern.

§ 04 - Schäden

Für Schäden, die ein Schüler verursacht, ist er nach Maßgabe der gesetzlichen Bestimmungen verantwortlich. Das bezieht sich auch auf das dem Schüler anvertraute Schuleigentum. Die Schule haftet in Schadensfällen nach den dafür geltenden gesetzlichen Bestimmungen. Die Haftung setzt eine schuldhafte Verletzung der Pflichten durch die Schulleitung, einen Lehrer oder einen Schulbediensteten voraus. Etwaige Ansprüche sind bei der Schulleitung anzumelden.

§ 05 - Schulkonferenz

§ 05a - Zusammensetzung der Schulkonferenz

Schulleitung, Vorstand, Fachbereichsleiter, Dozentensprecher, Fachbereichssprecher und Schulausschuss bilden die Schulkonferenz.
Im Bedarfsfall können auch die Klassensprecher oder einzelne Schüler eingeladen werden.

§ 05b - Zweck der Schulkonferenz

Der Zweck der Schulkonferenz ist es, fachübergreifende und grundsätzliche Inhalte und Themen der Schule zu erörtern und die Schulleitung und den Vorstand in den jeweiligen Fragestellungen zu beraten.
Grundsätzlich hat die Schulkonferenz einen ähnlichen Zweck wie die Dozentenkonferenz.

§ 05c - Leitung der Schulkonferenz

Die Schulkonferenz wird vom Schulleiter oder seinem Stellvertreter geleitet.

§ 05d - Einberufung der Schulkonferenz

Die Schulkonferenz findet bei Bedarf statt. Sie wird vom Schulleiter schriftlich unter Angabe der Tagesordnung einberufen.



§ 06 - Dozentenkonferenz

§ 06a - Zusammensetzung der Dozentenkonferenz

Schulleitung, Vorstand und alle Dozenten bilden die Dozentenkonferenz. Im Bedarfsfall können auch die Klassensprecher oder einzelne Schüler eingeladen werden.

§ 06b - Zweck der Dozentenkonferenz

Der Zweck der Dozentenkonferenz ist es, die Zusammengehörigkeit und die Zusammenarbeit der Mitglieder der Dozentenkonferenz zu fördern. Die Dozentenkonferenz dient insbesondere den Aufgaben:

- a) Den Fortbestand des Schulbetriebes zu sichern durch Absprache der Unterrichtsinhalte, Abgrenzung der übergreifenden Lehrstoffe, Berichte der Dozenten über den jeweiligen Ausbildungsstand.
- b) Für ein gutes Verhältnis zwischen Schülern, Vorstand, Dozenten und Schulleitung zu sorgen, Anregungen zur Erforschung der Naturheilkunde zu sammeln und nach Abstimmung gemeinsam zu verwirklichen.

§ 06c - Leitung der Dozentenkonferenz

Die Dozentenkonferenz wird vom Schulleiter oder seinem Stellvertreter geleitet.

§ 06d - Einberufung der Dozentenkonferenz

Die Dozentenkonferenz findet 2 x jährlich statt, d.h. jeweils etwa zu Beginn des Trimesters oder bei Bedarf. Sie wird vom Schulleiter schriftlich unter Angabe der Tagesordnung einberufen. Die Termine der Dozentenkonferenz sind auch Bestandteil des Stundenplanes.

§ 07 - Einzelkonferenzen

§ 07a - Tageskurskonferenz

Analog zur Dozentenkonferenz findet 2 x jährlich eine Tageskurskonferenz mit allen im Tageskurs unterrichtenden Dozenten statt. Das Prozedere entspricht der Dozentenkonferenz.

§ 07b - Fachbereichskonferenzen

Analog zur Dozentenkonferenz findet 2 x jährlich eine Fachbereichskonferenz mit allen im Fachbereich unterrichtenden Dozenten statt. Das Prozedere entspricht dem der Dozentenkonferenz, wobei die Schulleitung die Organisation und Leitung der Fachbereichskonferenzen an die Fachbereichsleiter delegieren kann.

§ 08 - Dozententreffen / Dozentsprecher

§ 08a - Dozententreffen

Die Dozenten der Samuel-Hahnemann-Schule können Dozententreffen ohne Schulleitung und Vorstand abhalten. Einladung und Organisation der Dozenten regeln die Dozenten in Eigenregie.

§ 08b - Dozentsprecher

Die Dozenten können zu einzelnen Themen und Anliegen Sprecher wählen, die ihre Anliegen gegenüber Schulleitung und Vorstand vortragen.

§ 08c - Fachbereichssprecher

Die Dozenten eines Fachbereichs können Fachbereichssprecher wählen, die ihre Anliegen gegenüber dem Fachbereichsleiter, der Schulleitung und dem Vorstand vortragen.



§ 09 - Klassensprecher

Die Schüler der SAMUEL-HAHNEMANN-SCHULE werden durch ihre Klassensprecher vertreten.

§ 09a - Klassensprecherkonferenz

Bei Bedarf oder auf Wunsch der Klassensprecher beruft die Schulleitung eine Klassensprecherkonferenz ein, an der die Klassensprecher aller Kurse der Samuel-Hahnemann-Schule teilnehmen.

Die Klassensprecherkonferenz dient der Kommunikation zwischen den verschiedenen Kursen der Samuel-Hahnemann-Schule und der Schulleitung.

§ 10 - Aufgaben der Klassensprecher

Die Aufgabe der Klassensprecher ist die Förderung der menschlichen und fachlichen Zusammenarbeit der Schüler mit den Dozenten und der Schulleitung. Sie vertreten dabei die Interessen der Schüler. Ansprechpartner ist für sie die Schulleitung.

Die Klassensprecher können an den Mitgliederversammlungen des FACHVERBAND DEUTSCHER HEILPRAKTIKER, Landesverband Berlin-Brandenburg e.V., als Gäste teilnehmen, falls die Versammlung keinen Einspruch dagegen hat.

§ 11 - Wahl der Klassensprecher

Die Klassensprecher werden für den Zeitraum von einem Jahr gewählt. Die Wahl findet jeweils innerhalb von 4 Wochen nach Beginn des ersten, vierten und siebten Trimesters innerhalb der Unterrichtszeit statt.

Gewählt werden 2 Klassensprecher und 1 Stellvertreter.

Der Stellvertreter nimmt seine Aufgaben nur bei Verhinderung einer der beiden Klassensprecher wahr.

Bei der Wahl der Klassensprecher müssen mehr als 50% der Schüler anwesend sein. Das Ergebnis der Wahl wird der Schulleitung schriftlich mitgeteilt.

Die Klassensprecher werden im ersten oder zweiten Wahlgang mit Zweidrittelmehrheit gewählt. Sollten auch im zweiten Wahlgang keine Klassensprecher gewählt sein, genügt im dritten Wahlgang die einfache Mehrheit.

20% der Schüler einer Klasse können durch Unterschreiben einer entsprechenden Erklärung eine Neuwahl außerhalb des jährlichen Wahlmodus beantragen.

§ 12 – Ältestenrat

Der Ältestenrat der SAMUEL-HAHNEMANN-SCHULE wird von Vorstand und Schulleitung berufen.

§ 13 – Ehrenkodex

Jegliche sexuellen Beziehungen von Dozentinnen/ Dozenten der SAMUEL-HAHNEMANN-SCHULE einschließlich der Dozentenschüler/-innen mit Schülerinnen und Schülern aller Kurse und Ausbildungen der SAMUEL-HAHNEMANN-SCHULE führen zum sofortigen Ausscheiden des Dozenten. Über evt. Ausnahmen entscheidet der Vorstand nach Stellungnahme des Ältestenrates.

Der Umgang zwischen den Schülerinnen und Schülern, den Dozentinnen/Dozenten sowie den Dozentenschülerinnen/Dozentenschülern ist sowohl verbal als auch körperlich von Gewaltfreiheit geprägt. Jedwede gewalttätige Auseinandersetzung ist untersagt.

§ 14 – Vertrauenslehrer

Die Schüler eines Kurses können eine Vertrauenslehrerin/einen Vertrauenslehrer wählen. Der Wahlmodus entspricht § 11. Die Vertrauenslehrer unterstützen die Schüler und Schülerinnen in schulischen Fragen.



§ 15 – Supervision

Die Supervision bietet die Möglichkeit, alle gruppenspezifischen Probleme zu bearbeiten.

§ 16 – Schweigepflicht

Alle Schülerinnen und Schüler verpflichten sich, über persönliche Informationen von Mitschülerinnen und Mitschülern sowie von im Rahmen des Unterrichts, in den Kleingruppenanamnesen oder im Ambulatorium vorgestellten Patienten bzw. Patientenfällen zu Stillschweigen. Es dürfen keine Informationen an Dritte weiter gegeben werden und auch innerhalb der Schule ist die notwendige Verschwiegenheit zu beachten.

§ 17 – Umgang mit Schulscripten

Die Samuel-Hahnemann-Schule stellt den Schülerinnen und Schülern in der Homepage in einem geschützten Bereich Informationsmaterial, Scripten und weiteres Lernmaterial zur Verfügung. Alle Schüler verpflichten sich zum sorgfältigen und vertraulichen Umgang mit diesem Material. Alle Schüler beachten, dass dieses Material nicht zur Weitergabe an Dritte oder zur sonstigen Veröffentlichung bestimmt ist.

Stand vom September 2012

SAMUEL-HAHNEMANN-SCHULE
Schulleitung



		3. JAHR REST		3. JAHR		2. JAHR		1. JAHR						
01.01.12	So													
02.01.12	Mo	PV Bew. App. 1		Bew-Block	40	Bew-Block	21							
03.01.12	Di	Notfälle		Path. Herz-Kreisl.		Verdauungsapp.								
04.01.12	Mi	Körperth-Block	102	Körperth-Block	77	Körperth-Block	37							
05.01.12	Do	Notfälle		Path. Herz-Kreisl.		Verdauungsapp.								
06.01.12	Fr	TCM-Block	106	TCM-Block	68	TCM-Block	30							
07.01.12	Sa	Uslarer Kreis		Uslarer Kreis		Uslarer Kreis								
08.01.12	So													
09.01.12	Mo	Bew-Block	60	PV Atem-HNO 2		Gemeinsch.Arb.								
10.01.12	Di	Diff. Diagnose		Path. Herz-Kreisl.		Niere-Haut								
11.01.12	Mi	Körperth-Block	103	Körperth-Block	78	Körperth-Block	38							
12.01.12	Do	Diff. Diagnose		Path. Herz-Kreisl.		Niere-Haut								
13.01.12	Fr	TCM-Block	107	TCM-Block	69	TCM-Block	31							
14.01.12	Sa	8-13 A Abschl.												
15.01.12	So	201. HOSO		201. HOSO		201. HOSO								
16.01.12	Mo	PV Bew. App. 2		Bew-Block	41	Bew-Block	22							
17.01.12	Di	Diff. Diagnose		Path. Atmung-HNO		Niere-Haut								
18.01.12	Mi	Körperth-Block	104	Körperth-Block	79	Körperth-Block	39							
19.01.12	Do	Diff. Diagnose		Path. Atmung-HNO		Niere-Haut								
20.01.12	Fr	TCM-Block	108	TCM-Block	70	TCM-Block	32							
21.01.12	Sa			Cranio		Fußreflex 1								
22.01.12	So			8 -13 h		13.30 - 18.30 h								
23.01.12	Mo	Bew-Block	61	Gemeinsch.Arb.		Bew-Block	23							
24.01.12	Di	Diff. Diagnose		Path. Atmung-HNO		Niere-Haut								
25.01.12	Mi	Körperth-Block	105	Körperth-Block	80	Körperth-Block	40							
26.01.12	Do	Diff. Diagnose		Path. Atmung-HNO		Nerven								
27.01.12	Fr	TCM-Block	109	TCM-Block	71	TCM-Block	33							
28.01.12	Sa	Winterferien		Winterferien		Winterferien								
29.01.12	So			ÜBERSICHT ÜBER DEN KLINISCHEN UNTERRICHT IN DREI SCHULJAHREN RECHTE SPALTE = 1. SCHULJAHR DANEBEN 2. SCHULJAHR, DANEBEN 3. SCHULJAHR etc. Dieser Plan ist ein Musterplan und soll den Aufbau der dreijährigen Ausbildung verdeutlichen. Er ist nicht mit dem realen Plan identisch, da er den Unterricht in ein Zeitjahr projiziert.										
30.01.12	Mo	Wdh. Allg.Patho.												
31.01.12	Di	Wdh. GIT												
01.02.12	Mi	Körperth-Block	106											
02.02.12	Do	Wdh. Psychiatrie												
03.02.12	Fr													
04.02.12	Sa													
05.02.12	So													
06.02.12	Mo	PV Klausuren		Bew-Block	42	Gemeinsch.Arb.		A/AK Begr. 29						
07.02.12	Di	Prf.V. Mdl. 1+2		Path. Atmung-HNO		Nerven		Einf. i.d. NHK						
08.02.12	Mi	Ambugruppe 27		Psychiatrie		Körperth-Block	41	Körperth-Block	1					
09.02.12	Do	Scham.-Syst.Prf.V.		Path. Atmung-HNO		Nerven		Andreas für Alle						
10.02.12	Fr	TCM-Block	110	TCM-Block	72	TCM-Block	34	Therapeut. Komm.						
11.02.12	Sa	45. Hom. Tage		45. Hom. Tage		45. Hom. Tage		45. Hom. Tage						
12.02.12	So	45. Hom. Tage		45. Hom. Tage		45. Hom. Tage		45. Hom. Tage						
13.02.12	Mo			PV Haut 1		Bew-Block	24	Bew-Block	1					
14.02.12	Di	Prf.V. Mdl. 3+4		Path. Atmung-HNO		Nerven		Cytol./Histol.						
15.02.12	Mi			Körperth-Block	81	Körperth-Block	42	Körperth-Block	2					
16.02.12	Do	Scham.-Syst.Prf.V.		Path. Atmung-HNO		Nerven		Cytol./Histol.						

		3. JAHR REST		3. JAHR		2. JAHR		1. JAHR
17.02.12	Fr			TCM-Block	73	TCM-Block	35	Therapeut. Komm.
18.02.12	Sa	Abschl.Prfg.		Chiropraktik		Fußreflex 2		Einf. WS 8-18 h
19.02.12	So	in Britz 8 - 18 h		8.00 - 13.00 h		13.30 - 18.30 h		für alle
20.02.12	Mo			Bew-Block	43	PV Gesetze		Gemeinsch.Arb.
21.02.12	Di	Prf.V. Mdl. 5+6		Path. Atmung-HNO		Nerven		Cytol./Histol.
22.02.12	Mi			Psychiatrie		Körperth-Block	43	Körperth-Block
23.02.12	Do	Scham.-Syst.Prf.V.		Path. Atmung-HNO		Nerven		Cytol./Histol.
24.02.12	Fr			TCM-Block	74	TCM-Block	36	Therapeut. Komm.
25.02.12	Sa	Tag der off. Tür		Tag der off. Tür		Tag der off. Tür		Tag der off. Tür
26.02.12	So	202. HOSO		202. HOSO		202. HOSO		202. HOSO
27.02.12	Mo			PV Herz-Kreisl. 2		Bew-Block	25	Bew-Block
28.02.12	Di	Prf.V. Mdl. 7+8		Patho. Haut		Nerven		Cytol./Histol.
29.02.12	Mi			Körperth-Block	82	Körperth-Block	44	Körperth-Block
01.03.12	Do	Prf.V. Mdl. 9+10		Patho. Haut		Nerven		Cytol./Histol.
02.03.12	Fr			TCM-Block	75	TCM-Block	37	Therapeut. Komm.
03.03.12	Sa	Irisdiagnostik		Irisdiagnostik		Irisdiagnostik		Asien WOE
04.03.12	So	10-13 h / 14-17 h		10-13 h / 14-17 h		10-13 h / 14-17 h		Asien WOE
05.03.12	Mo	Ambugruppe 27		Bew-Block	44	PV Gesetze		Lerntechnik
06.03.12	Di	Prf.V. Mdl. 11+12		Patho. Haut		Nerven		Cytol./Histol.
07.03.12	Mi			Psychiatrie		Körperth-Block	45	Körperth-Block
08.03.12	Do	Prf.V. Mdl. 13+14		Patho. Haut		Nerven		Cytol./Histol.
09.03.12	Fr			TCM-Block	76	TCM-Block	38	TCM-Block
10.03.12	Sa	59. Heilpr. Tage		59. Heilpr. Tage		59. Heilpr. Tage		59. Heilpr. Tage
11.03.12	So	59. Heilpr. Tage		59. Heilpr. Tage		59. Heilpr. Tage		59. Heilpr. Tage
12.03.12	Mo			PV Niere		Bew-Block	26	Bew-Block
13.03.12	Di	Prf.V. Mdl. 15+16		Patho. Haut		Nerven		Cytol./Histol.
14.03.12	Mi			Körperth-Block	83	Körperth-Block	46	Körperth-Block
15.03.12	Do	Prf.V. Mdl. 17-19		Patho. Niere		Nerven		Cytol./Histol.
16.03.12	Fr			TCM-Block	77	TCM-Block	39	TCM-Block
17.03.12	Sa	Haka & Haltung		Biochemie		Biochemie		Haka & Haltung
18.03.12	So	8.00 - 13.00 h		13.30 - 18.30 h		13.30 - 18.30 h		8.00 - 13.00 h
19.03.12	Mo			Bew-Block	45	PV		Gemeinsch.Arb.
20.03.12	Di			Patho. Niere		Nerven		Cytol./Histol.
21.03.12	Mi	HPÜ BERLIN		Psychiatrie		Körperth-Block	47	Körperth-Block
22.03.12	Do	PV Mündlich		Patho. Niere		Allg. Patho.		Cytol./Histol.
23.03.12	Fr			TCM-Block	78	TCM-Block	40	TCM-Block
24.03.12	Sa							Qi Gong 8-13 h
25.03.12	So	203. HOSO		203. HOSO		203. HOSO		203. HOSO
26.03.12	Mo			PV Verdauung 1		Bew-Block	27	Bew-Block
27.03.12	Di	PV Mündlich		Patho. Niere		Allg. Patho.		Embryologie
28.03.12	Mi			Körperth-Block	84	Körperth-Block	48	Körperth-Block
29.03.12	Do	PV Mündlich		Patho. Niere		Allg. Patho.		Embryologie
30.03.12	Fr			TCM-Block	79	TCM-Block	41	TCM-Block
31.03.12	Sa	Osterferien		Osterferien		Osterferien		Osterferien
01.04.12	So							
02.04.12	Mo							

		3. JAHR REST		3. JAHR		2. JAHR		1. JAHR	
03.04.12	Di								
04.04.12	Mi								
05.04.12	Do								
06.04.12	Fr								
07.04.12	Sa								
08.04.12	So	Ostern		Ostern		Ostern		Ostern	
09.04.12	Mo								
10.04.12	Di								
11.04.12	Mi								
12.04.12	Do								
13.04.12	Fr								
14.04.12	Sa								
15.04.12	So								
16.04.12	Mo	Ambugruppe 27		Bew-Block	46	Gemeinsch.Arb.		Bew-Block	5
17.04.12	Di	PV Mündlich		Patho. Niere		Allg. Patho.		Embryologie	
18.04.12	Mi			Psychiatrie		Körperth-Block	49	Körperth-Block	9
19.04.12	Do	PV Mündlich		Patho. Verdauung		Allg. Patho.		Embryologie	
20.04.12	Fr			TCM-Block	80	TCM-Block	42	TCM-Block	5
21.04.12	Sa							Qi Gong 8-13 h	
22.04.12	So	204. HOSO		204. HOSO		204. HOSO		204. HOSO	
23.04.12	Mo			PV Allg. Patho.		Bew-Block	28	Bew-Block	6
24.04.12	Di	PV Mündlich		Patho. Verdauung		Allg. Patho.		Embryologie	
25.04.12	Mi			Körperth-Block	85	Körperth-Block	50	Körperth-Block	10
26.04.12	Do	PV Mündlich		Patho. Verdauung		Allg. Patho.		Embryologie	
27.04.12	Fr			TCM-Block	81	TCM-Block	43	TCM-Block	6
28.04.12	Sa								
29.04.12	So								
30.04.12	Mo								
01.05.12	Di	PV Mündlich							
02.05.12	Mi			Psychiatrie		Körperth-Block	51	Körperth-Block	11
03.05.12	Do	PV Mündlich		Patho. Verdauung		Allg. Patho.		Embryologie	
04.05.12	Fr			TCM-Block	82	TCM-Block	44	TCM-Block	7
05.05.12	Sa								
06.05.12	So								
07.05.12	Mo	Ambugruppe 27		Bew-Block	47	PV		Gemeinsch.Arb.	
08.05.12	Di	PV Mündlich		Patho. Verdauung		Allg. Patho.		Embryologie	
09.05.12	Mi			Psychiatrie		Körperth-Block	52	Körperth-Block	12
10.05.12	Do	PV Mündlich		Patho. Verdauung		Allg. Patho.		Embryologie	
11.05.12	Fr			TCM-Block	83	TCM-Block	45	TCM-Block	8
12.05.12	Sa	Irisdiagnostik		Irisdiagnostik		Irisdiagnostik		Wochenende	
13.05.12	So	10-13 h / 14-17 h		10-13 h / 14-17 h		10-13 h / 14-17 h		Nr. 2	
14.05.12	Mo			PV Endo 1		Bew-Block	29	Bew-Block	7
15.05.12	Di			Patho. Verdauung		Allg. Patho.		Embryologie	
16.05.12	Mi			Körperth-Block	86	Körperth-Block	53	Körperth-Block	13
17.05.12	Do								
18.05.12	Fr								

		3. JAHR REST		3. JAHR		2. JAHR		1. JAHR	
19.05.12	Sa								
20.05.12	So								
21.05.12	Mo			Bew-Block	48	PV		PV	
22.05.12	Di			Patho. Verdauung		Allg. Patho.		Embryologie	
23.05.12	Mi			Psychiatrie		Körperth-Block	54	Körperth-Block	14
24.05.12	Do			Patho. Verdauung		Allg. Patho.		Herz-Kreisl.	
25.05.12	Fr			TCM-Block	84	TCM-Block	46	TCM-Block	9
26.05.12	Sa	Prx.Grd.		Prx.Grd.				Qi Gong 8-13 h	
27.05.12	So	Sa 8-18 / So 8-18		Sa 8-18 / So 8-18		205. HOSO		205. HOSO	
28.05.12	Mo			PV Endo 2		Bew-Block	30	Bew-Block	8
29.05.12	Di			Patho. Verdauung		Allg. Patho.		Herz-Kreisl.	
30.05.12	Mi			Körperth-Block	87	Körperth-Block	55	Körperth-Block	15
31.05.12	Do			Patho. Verdauung		Allg. Patho.		Herz-Kreisl.	
01.06.12	Fr			TCM-Block	85	TCM-Block	47	TCM-Block	10
02.06.12	Sa	Irisdiagnostik		Irisdiagnostik		Irisdiagnostik		Wochenende	
03.06.12	So	10-13 h / 14-17 h		10-13 h / 14-17 h		10-13 h / 14-17 h		Nr. 3	
04.06.12	Mo	Ambugruppe 27		Bew-Block	49	PV		Gemeinsch.Arb.	
05.06.12	Di			Patho. Verdauung		Allg. Patho.		Herz-Kreisl.	
06.06.12	Mi			Psychiatrie		Körperth-Block	56	Körperth-Block	16
07.06.12	Do			Patho. Verdauung		Biol. Onkologie		Herz-Kreisl.	
08.06.12	Fr			TCM-Block	86	TCM-Block	48	TCM-Block	11
09.06.12	Sa	Irisdiagnostik		Irisdiagnostik		Irisdiagnostik		Wochenende	
10.06.12	So	10-13 h / 14-17 h		10-13 h / 14-17 h		10-13 h / 14-17 h		Nr. 4	
11.06.12	Mo			Nerven 1		Bew-Block	31	Bew-Block	9
12.06.12	Di			Patho. Verdauung		Hämatologie		Herz-Kreisl.	
13.06.12	Mi			Körperth-Block	88	Körperth-Block	57	Körperth-Block	17
14.06.12	Do			Patho. Verdauung		Hämatologie		Herz-Kreisl.	
15.06.12	Fr			TCM-Block	87	TCM-Block	49	TCM-Block	12
16.06.12	Sa								
17.06.12	So	206. HOSO		206. HOSO		206. HOSO		206. HOSO	
18.06.12	Mo			Bew-Block	50	Gemeinsch.Arb.		Bew-Block	10
19.06.12	Di			Patho. Verdauung		Hämatologie		Herz-Kreisl.	
20.06.12	Mi	Sommerferien		Psychiatrie		Körperth-Block	58	Körperth-Block	18
21.06.12	Do								
22.06.12	Fr								
23.06.12	Sa								
24.06.12	So								
25.06.12	Mo							NAWI 1 9-17 h	
26.06.12	Di							NAWI 2 9-17 h	
27.06.12	Mi							NAWI 3 9-17 h	
28.06.12	Do							NAWI 4 9-17 h	
29.06.12	Fr								
30.06.12	Sa								
01.07.12	So								
02.07.12	Mo								
03.07.12	Di								

		3. JAHR REST		3. JAHR		2. JAHR		1. JAHR	
04.07.12	Mi								
05.07.12	Do								
06.07.12	Fr								
07.07.12	Sa								
08.07.12	So								
09.07.12	Mo								
10.07.12	Di								
11.07.12	Mi								
12.07.12	Do								
13.07.12	Fr								
14.07.12	Sa								
15.07.12	So								
16.07.12	Mo								
17.07.12	Di								
18.07.12	Mi								
19.07.12	Do								
20.07.12	Fr								
21.07.12	Sa								
22.07.12	So								
23.07.12	Mo								
24.07.12	Di								
25.07.12	Mi								
26.07.12	Do								
27.07.12	Fr								
28.07.12	Sa								
29.07.12	So								
30.07.12	Mo								
31.07.12	Di								
01.08.12	Mi								
02.08.12	Do								
03.08.12	Fr								
04.08.12	Sa	Irisdiagnostik		Irisdiagnostik		Irisdiagnostik		Wochenende	
05.08.12	So	10-13 h / 14-17 h		10-13 h / 14-17 h		10-13 h / 14-17 h		Nr. 5	
06.08.12	Mo			Zw.Prf. 10-12 Uhr		Zw.Prf. 10-12 Uhr		Bew-Block	11
07.08.12	Di			Pädiatrie		Endokrinum		Herz-Kreisl.	
08.08.12	Mi			Körperth-Block	89	Körperth-Block	59	Körperth-Block	19
09.08.12	Do			Pädiatrie		Endokrinum		Herz-Kreisl.	
10.08.12	Fr			TCM-Block	88	TCM-Block	50	TCM-Block	13
11.08.12	Sa								
12.08.12	So	207. HOSO		207. HOSO		207. HOSO		207. HOSO	
13.08.12	Mo	Ambugruppe 27		Bew-Block	51	PV Cyto / Histo		Bew-Block	12
14.08.12	Di			Geriatric		Endokrinum		Herz-Kreisl.	
15.08.12	Mi			Psychiatrie		Körperth-Block	60	Körperth-Block	20
16.08.12	Do			Geriatric		Endokrinum		Herz-Kreisl.	
17.08.12	Fr			TCM-Block	89	TCM-Block	51	TCM-Block	14
18.08.12	Sa			Zw.Prf. 8 - 18 h		Zw.Prf. 8 - 18 h			

		3. JAHR REST	3. JAHR	2. JAHR	1. JAHR
19.08.12	So		in Britz	in Britz	
20.08.12	Mo		PV Verdauung 2	Bew-Block 32	Bew-Block 13
21.08.12	Di		Pharmakologie	Endokrinum	Herz-Kreisl.
22.08.12	Mi		Körperth-Block 90	Körperth-Block 61	Körperth-Block 21
23.08.12	Do		Pharmakologie	Endokrinum	Herz-Kreisl.
24.08.12	Fr		TCM-Block 90	TCM-Block 52	TCM-Block 15
25.08.12	Sa	Schamanentage	Schamanentage	Schamanentage	Schamanentage
26.08.12	So	Schamanentage	Schamanentage	Schamanentage	Schamanentage
27.08.12	Mo		Bew-Block 52	PV Herz-Kreisl. 1	Gemeinsch.Arb.
28.08.12	Di		Pharmakologie	Endokrinum	Herz-Kreisl.
29.08.12	Mi		Psychiatrie	Körperth-Block 62	Körperth-Block 22
30.08.12	Do		Pharmakologie	Endokrinum	Herz-Kreisl.
31.08.12	Fr		TCM-Block 91	TCM-Block 53	TCM-Block 16
01.09.12	Sa	MA / AP jew.		Injektionen	Astromedizin
02.09.12	So	13.30-18.30 h		8 - 16 h / W94	Biomagnetismus
03.09.12	Mo		PV Pädiatrie	Bew-Block 33	Bew-Block 14
04.09.12	Di		Pharmakologie	Endokrinum	Herz-Kreisl.
05.09.12	Mi	Frei Kleingruppe	Körperth-Block 91	Körperth-Block 63	Körperth-Block 23
06.09.12	Do		Pharmakologie	Endokrinum	Herz-Kreisl.
07.09.12	Fr		TCM-Block 92	TCM-Block 54	TCM-Block 17
08.09.12	Sa		Zw.Prf. 8 - 18 h	Zw.Prf. 8 - 18 h	
09.09.12	So		in Britz	in Britz	13.30 - 18.30 h
10.09.12	Mo	Ambugruppe 27	Bew-Block 53	Gemeinsch.Arb.	
11.09.12	Di		Pharmakologie	Endokrinum	Bewegungsapp.
12.09.12	Mi		Psychiatrie	Körperth-Block 64	Körperth-Block 24
13.09.12	Do		Labor	Endokrinum	Bewegungsapp.
14.09.12	Fr		TCM-Block 93	TCM-Block 55	TCM-Block 18
15.09.12	Sa	46. Hom. Tage	46. Hom. Tage	46. Hom. Tage	46. Hom. Tage
16.09.12	So	46. Hom. Tage	46. Hom. Tage	46. Hom. Tage	46. Hom. Tage
17.09.12	Mo		PV Bew. App. 1	Bew-Block 34	Bew-Block 15
18.09.12	Di		Labor	Endokrinum	Bewegungsapp.
19.09.12	Mi	Frei Kleingruppe	Körperth-Block 92	Körperth-Block 65	Körperth-Block 25
20.09.12	Do		Neurologie	Endokrinum	Bewegungsapp.
21.09.12	Fr		TCM-Block 94	TCM-Block 56	TCM-Block 19
22.09.12	Sa	Chin. Med. Tag	Chin. Med. Tag	Chin. Med. Tag	Chin. Med. Tag
23.09.12	So	208. HOSO	208. HOSO	208. HOSO	208. HOSO
24.09.12	Mo		Bew-Block 54		
25.09.12	Di		Neurologie	Endokrinum	Bewegungsapp.
26.09.12	Mi		Psychiatrie	Körperth-Block 66	Körperth-Block 26
27.09.12	Do		Neurologie	Endokrinum	Bewegungsapp.
28.09.12	Fr		TCM-Block 95	TCM-Block 57	Bewegungsapp.
29.09.12	Sa	Herbstferien	Herbstferien	Herbstferien	Herbstferien
30.09.12	So				
01.10.12	Mo		Vitamine 9-17 h	Vitamine 9-17 h	
02.10.12	Di		Vitamine 9-17 h	Vitamine 9-17 h	
03.10.12	Mi				

		3. JAHR REST	3. JAHR	2. JAHR	1. JAHR
04.10.12	Do				
05.10.12	Fr				
06.10.12	Sa				
07.10.12	So				
08.10.12	Mo				Diätetik
09.10.12	Di				& Ernährung
10.10.12	Mi				Mo - Fr 9 - 15 h
11.10.12	Do				für alle Kurse
12.10.12	Fr				der SHS
13.10.12	Sa	60. Heilpr. Tage	60. Heilpr. Tage	60. Heilpr. Tage	60. Heilpr. Tage
14.10.12	So	60. Heilpr. Tage	60. Heilpr. Tage	60. Heilpr. Tage	60. Heilpr. Tage
15.10.12	Mo		PV IFSG 1	Bew-Block 35	Bew-Block 16
16.10.12	Di		Neurologie	Augenkrankheiten	Bewegungsapp.
17.10.12	Mi	Frei Kleingruppe	Körperth-Block 93	Körperth-Block 67	Körperth-Block 27
18.10.12	Do		Neurologie	Klin. Unters.	Bewegungsapp.
19.10.12	Fr		TCM-Block 96	TCM-Block 58	TCM-Block 20
20.10.12	Sa	Mitgl.Vers. FDH	Mitgl.Vers. FDH	Mitgl.Vers. FDH	Mitgl.Vers. FDH
21.10.12	So				
22.10.12	Mo	Ambugruppe 27	Bew-Block 55		Gemeinsch.Arb.
23.10.12	Di		Neurologie	Klin. Unters.	Bewegungsapp.
24.10.12	Mi		Körperth-Block 94	Körperth-Block 68	Körperth-Block 28
25.10.12	Do		Neurologie	Klin. Unters.	Bewegungsapp.
26.10.12	Fr		TCM-Block 97	TCM-Block 59	TCM-Block 21
27.10.12	Sa				
28.10.12	So	209. HOSO	209. HOSO	209. HOSO	209. HOSO
29.10.12	Mo		PV IFSG 2	Bew-Block 36	Bew-Block 17
30.10.12	Di		Neurologie	Klin. Unters.	Bewegungsapp.
31.10.12	Mi	Frei Kleingruppe	Körperth-Block 95	Körperth-Block 69	Körperth-Block 29
01.11.12	Do		Neurologie	Path. Herz-Kreisl.	Bewegungsapp.
02.11.12	Fr		TCM-Block 98	TCM-Block 60	TCM-Block 22
03.11.12	Sa	Liebeskunde	Liebeskunde	Liebeskunde	13.30-18.30 TEN
04.11.12	So	8 - 13 h	8 - 13 h	8 - 13 h	13.30-18.30 TEN
05.11.12	Mo		Bew-Block 56		Kommunikation
06.11.12	Di		Neurologie	Path. Herz-Kreisl.	Bewegungsapp.
07.11.12	Mi		Körperth-Block 96	Körperth-Block 70	Körperth-Block 30
08.11.12	Do		Neurologie	Path. Herz-Kreisl.	Bewegungsapp.
09.11.12	Fr		TCM-Block 99	TCM-Block 61	TCM-Block 23
10.11.12	Sa	Tag der off. Tür	Tag der off. Tür	Tag der off. Tür	Tag der off. Tür
11.11.12	So				
12.11.12	Mo		Nerven 1	Bew-Block 37	Bew-Block 18
13.11.12	Di		Neurologie	37	Verdaunungsapp.
14.11.12	Mi	Frei Kleingruppe	Körperth-Block 97	Körperth-Block 71	Körperth-Block 31
15.11.12	Do		Neurologie	Path. Herz-Kreisl.	Verdaunungsapp.
16.11.12	Fr		TCM-Block 100	TCM-Block 62	TCM-Block 24
17.11.12	Sa				
18.11.12	So	210. HOSO	210. HOSO	210. HOSO	210. HOSO

		3. JAHR REST		3. JAHR		2. JAHR		1. JAHR	
19.11.12	Mo	Ambugruppe 27		Bew-Block	57	Gemeinsch.Arb.		Gemeinsch.Arb.	
20.11.12	Di			Neurologie		Path. Herz-Kreisl.		Verdauungsapp.	
21.11.12	Mi			Körperth-Block	98	Körperth-Block	72	Körperth-Block	32
22.11.12	Do			Orthopädie		Path. Herz-Kreisl.		Verdauungsapp.	
23.11.12	Fr			TCM-Block	101	TCM-Block	63	TCM-Block	25
24.11.12	Sa	Liebeskunde		Liebeskunde		Liebeskunde		13.30-18.30 TEN	
25.11.12	So	8 - 13 h		8 - 13 h		8 - 13 h		13.30-18.30 TEN	
26.11.12	Mo			PV Klausuren		Bew-Block	38	Bew-Block	19
27.11.12	Di			Orthopädie		Path. Herz-Kreisl.		Verdauungsapp.	
28.11.12	Mi	Frei Kleingruppe		Körperth-Block	99	Körperth-Block	73	Körperth-Block	33
29.11.12	Do			Orthopädie		Path. Herz-Kreisl.		Verdauungsapp.	
30.11.12	Fr			TCM-Block	102	TCM-Block	64	TCM-Block	26
01.12.12	Sa	Liebeskunde		Liebeskunde		Liebeskunde		13.30-18.30 TEN	
02.12.12	So	8 - 13 h		8 - 13 h		8 - 13 h		13.30-18.30 TEN	
03.12.12	Mo	Ambugruppe 27		Bew-Block	58	Gemeinsch.Arb.		Kommunikation	
04.12.12	Di			Orthopädie		Path. Herz-Kreisl.		Verdauungsapp.	
05.12.12	Mi			Körperth-Block	100	Körperth-Block	74	Körperth-Block	34
06.12.12	Do			Orthopädie		Path. Herz-Kreisl.		Verdauungsapp.	
07.12.12	Fr			TCM-Block	103	TCM-Block	65	TCM-Block	27
08.12.12	Sa					Zw.Prf. Hom.			
09.12.12	So	211. HOSO		211. HOSO		211. HOSO		211. HOSO	
10.12.12	Mo			Nerven 2		Bew-Block	39	Bew-Block	20
11.12.12	Di			Orthopädie		Path. Herz-Kreisl.		Verdauungsapp.	
12.12.12	Mi	Frei Kleingruppe		Körperth-Block	101	Körperth-Block	75	Körperth-Block	35
13.12.12	Do			2		Path. Herz-Kreisl.		Verdauungsapp.	
14.12.12	Fr			TCM-Block	104	TCM-Block	66	TCM-Block	28
15.12.12	Sa			Absch.Prf.Hom.					
16.12.12	So								
17.12.12	Mo			Bew-Block	59			Gemeinsch.Arb.	
18.12.12	Di			Orthopädie		Path. Herz-Kreisl.		Verdauungsapp.	
19.12.12	Mi			PV Haut 2		Körperth-Block	76	Körperth-Block	36
20.12.12	Do			Orthopädie		Path. Herz-Kreisl.		Verdauungsapp.	
21.12.12	Fr			TCM-Block	105	TCM-Block	67	TCM-Block	29
22.12.12	Sa	Weihnachtsferien		Weihnachtsferien		Weihnachtsferien		Weihnachtsferien	
23.12.12	So								
24.12.12	Mo								
25.12.12	Di								
26.12.12	Mi								
27.12.12	Do								
28.12.12	Fr								
29.12.12	Sa								
30.12.12	So								
31.12.12	Mo								
Supervision im 3. Schuljahr jeweils am 2. und 4. Donnerstag im Ambulatorium									
Gemeinschaftsarbeit im 1. und 2. Schuljahr jeweils Montags nach Stundenplan									

		3. JAHR		3. JAHR		2. JAHR		1. JAHR	
01.01.12	So								
02.01.12	Mo	PV Bew. App. 1		Bew-Block	40	Bew-Block	21		
03.01.12	Di	Notfälle		Path. Herz-Kreisl.		Verdauungsapp.			
04.01.12	Mi	Körperth-Block	102	Körperth-Block	77	Körperth-Block	37		
05.01.12	Do	Notfälle		Path. Herz-Kreisl.		Verdauungsapp.			
06.01.12	Fr	TCM-Block	106	TCM-Block	68	TCM-Block	30		
07.01.12	Sa	Uslarer Kreis		Uslarer Kreis		Uslarer Kreis			
08.01.12	So								
09.01.12	Mo	Bew-Block	60	PV Atem-HNO 2		Gemeinsch.Arb.			
10.01.12	Di	Diff. Diagnose		Path. Herz-Kreisl.		Niere-Haut			
11.01.12	Mi	Körperth-Block	103	Körperth-Block	78	Körperth-Block	38		
12.01.12	Do	Diff. Diagnose		Path. Herz-Kreisl.		Niere-Haut			
13.01.12	Fr	TCM-Block	107	TCM-Block	69	TCM-Block	31		
14.01.12	Sa	8-13 A Abschl.							
15.01.12	So	201. HOSO		201. HOSO		201. HOSO			
16.01.12	Mo	PV Bew. App. 2		Bew-Block	41	Bew-Block	22		
17.01.12	Di	Diff. Diagnose		Path. Atmung-HNO		Niere-Haut			
18.01.12	Mi	Körperth-Block	104	Körperth-Block	79	Körperth-Block	39		
19.01.12	Do	Diff. Diagnose		Path. Atmung-HNO		Niere-Haut			
20.01.12	Fr	TCM-Block	108	TCM-Block	70	TCM-Block	32		
21.01.12	Sa			Cranio		Fußreflex 1			
22.01.12	So			8 -13 h		13.30 - 18.30 h			
23.01.12	Mo	Bew-Block	61	Gemeinsch.Arb.		Bew-Block	23		
24.01.12	Di	Diff. Diagnose		Path. Atmung-HNO		Niere-Haut			
25.01.12	Mi	Körperth-Block	105	Körperth-Block	80	Körperth-Block	40		
26.01.12	Do	Diff. Diagnose		Path. Atmung-HNO		Nerven			
27.01.12	Fr	TCM-Block	109	TCM-Block	71	TCM-Block	33		
28.01.12	Sa	Winterferien		Winterferien		Winterferien			
29.01.12	So			O3 - Bew-Block = Qi Gong, Yoga, Ki Motion, Feng Shui					
30.01.12	Mo	Wdh. Allg.Patho.		MONTAG 61 Tage / 305 Stunden					
31.01.12	Di	Wdh. GIT							
01.02.12	Mi	Körperth-Block	106	O2 - Körperth-Block = Shiatsu, Shakuachi, Ayurv.+Thai-Mass.					
02.02.12	Do	Wdh. Psychiatrie		MITTWOCH 106 Tage / 530 Stunden					
03.02.12	Fr								
04.02.12	Sa			O1 - TCM-Block = Chin.Med., Akup., Kräuter, Diätetik, Kleingr.					
05.02.12	So			FREITAG 110 Tage / 550 Stunden					
06.02.12	Mo	PV Klausuren		Bew-Block	42	Gemeinsch.Arb.		A/AK Begr. 29	
07.02.12	Di	Prf.V. Mdl. 1+2		Path. Atmung-HNO		Nerven		Einf. i.d. NHK	
08.02.12	Mi	Ambugruppe 27		Psychiatrie		Körperth-Block	41	Körperth-Block	1
09.02.12	Do	Scham.-Syst.Prf.V.		Path. Atmung-HNO		Nerven		Andreas für Alle	
10.02.12	Fr	TCM-Block	110	TCM-Block	72	TCM-Block	34	Therapeut. Komm.	
11.02.12	Sa	45. Hom. Tage		45. Hom. Tage		45. Hom. Tage		45. Hom. Tage	
12.02.12	So	45. Hom. Tage		45. Hom. Tage		45. Hom. Tage		45. Hom. Tage	
13.02.12	Mo			PV Haut 1		Bew-Block	24	Bew-Block	1
14.02.12	Di	Prf.V. Mdl. 3+4		Path. Atmung-HNO		Nerven		Cytol./Histol.	
15.02.12	Mi			Körperth-Block	81	Körperth-Block	42	Körperth-Block	2
16.02.12	Do	Scham.-Syst.Prf.V.		Path. Atmung-HNO		Nerven		Cytol./Histol.	

		3. JAHR		3. JAHR		2. JAHR		1. JAHR
17.02.12	Fr			TCM-Block	73	TCM-Block	35	Therapeut. Komm.
18.02.12	Sa	Abschl.Prfg.		Chiropraktik		Fußreflex 2		Einf. WS 8-18 h
19.02.12	So	in Britz 8 - 18 h		8.00 - 13.00 h		13.30 - 18.30 h		für alle
20.02.12	Mo			Bew-Block	43	PV Gesetze		Gemeinsch.Arb.
21.02.12	Di	Prf.V. Mdl. 5+6		Path. Atmung-HNO		Nerven		Cytol./Histol.
22.02.12	Mi			Psychiatrie		Körperth-Block	43	Körperth-Block
23.02.12	Do	Scham.-Syst.Prf.V.		Path. Atmung-HNO		Nerven		Cytol./Histol.
24.02.12	Fr			TCM-Block	74	TCM-Block	36	Therapeut. Komm.
25.02.12	Sa	Tag der off. Tür		Tag der off. Tür		Tag der off. Tür		Tag der off. Tür
26.02.12	So	202. HOSO		202. HOSO		202. HOSO		202. HOSO
27.02.12	Mo			PV Herz-Kreisl. 2		Bew-Block	25	Bew-Block
28.02.12	Di	Prf.V. Mdl. 7+8		Patho. Haut		Nerven		Cytol./Histol.
29.02.12	Mi			Körperth-Block	82	Körperth-Block	44	Körperth-Block
01.03.12	Do	Prf.V. Mdl. 9+10		Patho. Haut		Nerven		Cytol./Histol.
02.03.12	Fr			TCM-Block	75	TCM-Block	37	Therapeut. Komm.
03.03.12	Sa	Irisdiagnostik		Irisdiagnostik		Irisdiagnostik		Asien WOE
04.03.12	So	10-13 h / 14-17 h		10-13 h / 14-17 h		10-13 h / 14-17 h		Asien WOE
05.03.12	Mo	Ambugruppe 27		Bew-Block	44	PV Gesetze		Lerntechnik
06.03.12	Di	Prf.V. Mdl. 11+12		Patho. Haut		Nerven		Cytol./Histol.
07.03.12	Mi			Psychiatrie		Körperth-Block	45	Körperth-Block
08.03.12	Do	Prf.V. Mdl. 13+14		Patho. Haut		Nerven		Cytol./Histol.
09.03.12	Fr			TCM-Block	76	TCM-Block	38	TCM-Block
10.03.12	Sa	59. Heilpr. Tage		59. Heilpr. Tage		59. Heilpr. Tage		59. Heilpr. Tage
11.03.12	So	59. Heilpr. Tage		59. Heilpr. Tage		59. Heilpr. Tage		59. Heilpr. Tage
12.03.12	Mo			PV Niere		Bew-Block	26	Bew-Block
13.03.12	Di	Prf.V. Mdl. 15+16		Patho. Haut		Nerven		Cytol./Histol.
14.03.12	Mi			Körperth-Block	83	Körperth-Block	46	Körperth-Block
15.03.12	Do	Prf.V. Mdl. 17-19		Patho. Niere		Nerven		Cytol./Histol.
16.03.12	Fr			TCM-Block	77	TCM-Block	39	TCM-Block
17.03.12	Sa	Haka & Haltung		Biochemie		Biochemie		Haka & Haltung
18.03.12	So	8.00 - 13.00 h		13.30 - 18.30 h		13.30 - 18.30 h		8.00 - 13.00 h
19.03.12	Mo			Bew-Block	45	PV		Gemeinsch.Arb.
20.03.12	Di			Patho. Niere		Nerven		Cytol./Histol.
21.03.12	Mi	HPÜ BERLIN		Psychiatrie		Körperth-Block	47	Körperth-Block
22.03.12	Do	PV Mündlich		Patho. Niere		Allg. Patho.		Cytol./Histol.
23.03.12	Fr			TCM-Block	78	TCM-Block	40	TCM-Block
24.03.12	Sa							Qi Gong 8-13 h
25.03.12	So	203. HOSO		203. HOSO		203. HOSO		203. HOSO
26.03.12	Mo			PV Verdauung 1		Bew-Block	27	Bew-Block
27.03.12	Di	PV Mündlich		Patho. Niere		Allg. Patho.		Embryologie
28.03.12	Mi			Körperth-Block	84	Körperth-Block	48	Körperth-Block
29.03.12	Do	PV Mündlich		Patho. Niere		Allg. Patho.		Embryologie
30.03.12	Fr			TCM-Block	79	TCM-Block	41	TCM-Block
31.03.12	Sa	Osterferien		Osterferien		Osterferien		Osterferien
01.04.12	So							
02.04.12	Mo							

		3. JAHR		3. JAHR		2. JAHR		1. JAHR	
03.04.12	Di								
04.04.12	Mi								
05.04.12	Do								
06.04.12	Fr								
07.04.12	Sa								
08.04.12	So	Ostern		Ostern		Ostern		Ostern	
09.04.12	Mo								
10.04.12	Di								
11.04.12	Mi								
12.04.12	Do								
13.04.12	Fr								
14.04.12	Sa								
15.04.12	So								
16.04.12	Mo	Ambugruppe 27		Bew-Block	46	Gemeinsch.Arb.		Bew-Block	5
17.04.12	Di	PV Mündlich		Patho. Niere		Allg. Patho.		Embryologie	
18.04.12	Mi			Psychiatrie		Körperth-Block	49	Körperth-Block	9
19.04.12	Do	PV Mündlich		Patho. Verdauung		Allg. Patho.		Embryologie	
20.04.12	Fr			TCM-Block	80	TCM-Block	42	TCM-Block	5
21.04.12	Sa							Qi Gong 8-13 h	
22.04.12	So	204. HOSO		204. HOSO		204. HOSO		204. HOSO	
23.04.12	Mo			PV Allg. Patho.		Bew-Block	28	Bew-Block	6
24.04.12	Di	PV Mündlich		Patho. Verdauung		Allg. Patho.		Embryologie	
25.04.12	Mi			Körperth-Block	85	Körperth-Block	50	Körperth-Block	10
26.04.12	Do	PV Mündlich		Patho. Verdauung		Allg. Patho.		Embryologie	
27.04.12	Fr			TCM-Block	81	TCM-Block	43	TCM-Block	6
28.04.12	Sa								
29.04.12	So								
30.04.12	Mo								
01.05.12	Di	PV Mündlich							
02.05.12	Mi			Psychiatrie		Körperth-Block	51	Körperth-Block	11
03.05.12	Do	PV Mündlich		Patho. Verdauung		Allg. Patho.		Embryologie	
04.05.12	Fr			TCM-Block	82	TCM-Block	44	TCM-Block	7
05.05.12	Sa								
06.05.12	So								
07.05.12	Mo	Ambugruppe 27		Bew-Block	47	PV		Gemeinsch.Arb.	
08.05.12	Di	PV Mündlich		Patho. Verdauung		Allg. Patho.		Embryologie	
09.05.12	Mi			Psychiatrie		Körperth-Block	52	Körperth-Block	12
10.05.12	Do	PV Mündlich		Patho. Verdauung		Allg. Patho.		Embryologie	
11.05.12	Fr			TCM-Block	83	TCM-Block	45	TCM-Block	8
12.05.12	Sa	Irisdiagnostik		Irisdiagnostik		Irisdiagnostik		Wochenende	
13.05.12	So	10-13 h / 14-17 h		10-13 h / 14-17 h		10-13 h / 14-17 h		Nr. 2	
14.05.12	Mo			PV Endo 1		Bew-Block	29	Bew-Block	7
15.05.12	Di			Patho. Verdauung		Allg. Patho.		Embryologie	
16.05.12	Mi			Körperth-Block	86	Körperth-Block	53	Körperth-Block	13
17.05.12	Do								
18.05.12	Fr								

		3. JAHR		3. JAHR		2. JAHR		1. JAHR	
19.05.12	Sa								
20.05.12	So								
21.05.12	Mo			Bew-Block	48	PV		PV	
22.05.12	Di			Patho. Verdauung		Allg. Patho.		Embryologie	
23.05.12	Mi			Psychiatrie		Körperth-Block	54	Körperth-Block	14
24.05.12	Do			Patho. Verdauung		Allg. Patho.		Herz-Kreisl.	
25.05.12	Fr			TCM-Block	84	TCM-Block	46	TCM-Block	9
26.05.12	Sa	Prx.Grd.		Prx.Grd.				Qi Gong 8-13 h	
27.05.12	So	Sa 8-18 / So 8-18		Sa 8-18 / So 8-18		205. HOSO		205. HOSO	
28.05.12	Mo			PV Endo 2		Bew-Block	30	Bew-Block	8
29.05.12	Di			Patho. Verdauung		Allg. Patho.		Herz-Kreisl.	
30.05.12	Mi			Körperth-Block	87	Körperth-Block	55	Körperth-Block	15
31.05.12	Do			Patho. Verdauung		Allg. Patho.		Herz-Kreisl.	
01.06.12	Fr			TCM-Block	85	TCM-Block	47	TCM-Block	10
02.06.12	Sa	Irisdiagnostik		Irisdiagnostik		Irisdiagnostik		Wochenende	
03.06.12	So	10-13 h / 14-17 h		10-13 h / 14-17 h		10-13 h / 14-17 h		Nr. 3	
04.06.12	Mo	Ambugruppe 27		Bew-Block	49	PV		Gemeinsch.Arb.	
05.06.12	Di			Patho. Verdauung		Allg. Patho.		Herz-Kreisl.	
06.06.12	Mi			Psychiatrie		Körperth-Block	56	Körperth-Block	16
07.06.12	Do			Patho. Verdauung		Biol. Onkologie		Herz-Kreisl.	
08.06.12	Fr			TCM-Block	86	TCM-Block	48	TCM-Block	11
09.06.12	Sa	Irisdiagnostik		Irisdiagnostik		Irisdiagnostik		Wochenende	
10.06.12	So	10-13 h / 14-17 h		10-13 h / 14-17 h		10-13 h / 14-17 h		Nr. 4	
11.06.12	Mo			Nerven 1		Bew-Block	31	Bew-Block	9
12.06.12	Di			Patho. Verdauung		Hämatologie		Herz-Kreisl.	
13.06.12	Mi			Körperth-Block	88	Körperth-Block	57	Körperth-Block	17
14.06.12	Do			Patho. Verdauung		Hämatologie		Herz-Kreisl.	
15.06.12	Fr			TCM-Block	87	TCM-Block	49	TCM-Block	12
16.06.12	Sa								
17.06.12	So	206. HOSO		206. HOSO		206. HOSO		206. HOSO	
18.06.12	Mo			Bew-Block	50	Gemeinsch.Arb.		Bew-Block	10
19.06.12	Di			Patho. Verdauung		Hämatologie		Herz-Kreisl.	
20.06.12	Mi	Sommerferien		Psychiatrie		Körperth-Block	58	Körperth-Block	18
21.06.12	Do								
22.06.12	Fr								
23.06.12	Sa								
24.06.12	So								
25.06.12	Mo							NAWI 1 9-17 h	
26.06.12	Di							NAWI 2 9-17 h	
27.06.12	Mi							NAWI 3 9-17 h	
28.06.12	Do							NAWI 4 9-17 h	
29.06.12	Fr								
30.06.12	Sa								
01.07.12	So								
02.07.12	Mo								
03.07.12	Di								

		3. JAHR		3. JAHR		2. JAHR		1. JAHR	
04.07.12	Mi								
05.07.12	Do								
06.07.12	Fr								
07.07.12	Sa								
08.07.12	So								
09.07.12	Mo								
10.07.12	Di								
11.07.12	Mi								
12.07.12	Do								
13.07.12	Fr								
14.07.12	Sa								
15.07.12	So								
16.07.12	Mo								
17.07.12	Di								
18.07.12	Mi								
19.07.12	Do								
20.07.12	Fr								
21.07.12	Sa								
22.07.12	So								
23.07.12	Mo								
24.07.12	Di								
25.07.12	Mi								
26.07.12	Do								
27.07.12	Fr								
28.07.12	Sa								
29.07.12	So								
30.07.12	Mo								
31.07.12	Di								
01.08.12	Mi								
02.08.12	Do								
03.08.12	Fr								
04.08.12	Sa	Irisdiagnostik		Irisdiagnostik		Irisdiagnostik		Wochenende	
05.08.12	So	10-13 h / 14-17 h		10-13 h / 14-17 h		10-13 h / 14-17 h		Nr. 5	
06.08.12	Mo			Zw.Prf. 10-12 Uhr		Zw.Prf. 10-12 Uhr		Bew-Block	11
07.08.12	Di			Pädiatrie		Endokrinum		Herz-Kreisl.	
08.08.12	Mi			Körperth-Block	89	Körperth-Block	59	Körperth-Block	19
09.08.12	Do			Pädiatrie		Endokrinum		Herz-Kreisl.	
10.08.12	Fr			TCM-Block	88	TCM-Block	50	TCM-Block	13
11.08.12	Sa								
12.08.12	So	207. HOSO		207. HOSO		207. HOSO		207. HOSO	
13.08.12	Mo	Ambugruppe 27		Bew-Block	51	PV Cyto / Histo		Bew-Block	12
14.08.12	Di			Geriatric		Endokrinum		Herz-Kreisl.	
15.08.12	Mi			Psychiatrie		Körperth-Block	60	Körperth-Block	20
16.08.12	Do			Geriatric		Endokrinum		Herz-Kreisl.	
17.08.12	Fr			TCM-Block	89	TCM-Block	51	TCM-Block	14
18.08.12	Sa			Zw.Prf. 8 - 18 h		Zw.Prf. 8 - 18 h			

		3. JAHR		3. JAHR		2. JAHR		1. JAHR	
19.08.12	So			in Britz		in Britz			
20.08.12	Mo			PV Verdauung 2		Bew-Block 32		Bew-Block 13	
21.08.12	Di			Pharmakologie		Endokrinum		Herz-Kreisl.	
22.08.12	Mi			Körperth-Block 90		Körperth-Block 61		Körperth-Block 21	
23.08.12	Do			Pharmakologie		Endokrinum		Herz-Kreisl.	
24.08.12	Fr			TCM-Block 90		TCM-Block 52		TCM-Block 15	
25.08.12	Sa	Schamanentage		Schamanentage		Schamanentage		Schamanentage	
26.08.12	So	Schamanentage		Schamanentage		Schamanentage		Schamanentage	
27.08.12	Mo			Bew-Block 52		PV Herz-Kreisl. 1		Gemeinsch.Arb.	
28.08.12	Di			Pharmakologie		Endokrinum		Herz-Kreisl.	
29.08.12	Mi			Psychiatrie		Körperth-Block 62		Körperth-Block 22	
30.08.12	Do			Pharmakologie		Endokrinum		Herz-Kreisl.	
31.08.12	Fr			TCM-Block 91		TCM-Block 53		TCM-Block 16	
01.09.12	Sa	MA / AP jew.				Injektionen		Astromedizin	
02.09.12	So	13.30-18.30 h				8 - 16 h / W94		Biomagnetismus	
03.09.12	Mo			PV Pädiatrie		Bew-Block 33		Bew-Block 14	
04.09.12	Di			Pharmakologie		Endokrinum		Herz-Kreisl.	
05.09.12	Mi	Frei Kleingruppe		Körperth-Block 91		Körperth-Block 63		Körperth-Block 23	
06.09.12	Do			Pharmakologie		Endokrinum		Herz-Kreisl.	
07.09.12	Fr			TCM-Block 92		TCM-Block 54		TCM-Block 17	
08.09.12	Sa			Zw.Prf. 8 - 18 h		Zw.Prf. 8 - 18 h			
09.09.12	So			in Britz		in Britz		13.30 - 18.30 h	
10.09.12	Mo	Ambugruppe 27		Bew-Block 53		Gemeinsch.Arb.			
11.09.12	Di			Pharmakologie		Endokrinum		Bewegungsapp.	
12.09.12	Mi			Psychiatrie		Körperth-Block 64		Körperth-Block 24	
13.09.12	Do			Labor		Endokrinum		Bewegungsapp.	
14.09.12	Fr			TCM-Block 93		TCM-Block 55		TCM-Block 18	
15.09.12	Sa	46. Hom. Tage		46. Hom. Tage		46. Hom. Tage		46. Hom. Tage	
16.09.12	So	46. Hom. Tage		46. Hom. Tage		46. Hom. Tage		46. Hom. Tage	
17.09.12	Mo			PV Bew. App. 1		Bew-Block 34		Bew-Block 15	
18.09.12	Di			Labor		Endokrinum		Bewegungsapp.	
19.09.12	Mi	Frei Kleingruppe		Körperth-Block 92		Körperth-Block 65		Körperth-Block 25	
20.09.12	Do			Neurologie		Endokrinum		Bewegungsapp.	
21.09.12	Fr			TCM-Block 94		TCM-Block 56		TCM-Block 19	
22.09.12	Sa	Chin. Med. Tag		Chin. Med. Tag		Chin. Med. Tag		Chin. Med. Tag	
23.09.12	So	208. HOSO		208. HOSO		208. HOSO		208. HOSO	
24.09.12	Mo			Bew-Block 54					
25.09.12	Di			Neurologie		Endokrinum		Bewegungsapp.	
26.09.12	Mi			Psychiatrie		Körperth-Block 66		Körperth-Block 26	
27.09.12	Do			Neurologie		Endokrinum		Bewegungsapp.	
28.09.12	Fr			TCM-Block 95		TCM-Block 57		Bewegungsapp.	
29.09.12	Sa	Herbstferien		Herbstferien		Herbstferien		Herbstferien	
30.09.12	So								
01.10.12	Mo			Vitamine 9-17 h		Vitamine 9-17 h			
02.10.12	Di			Vitamine 9-17 h		Vitamine 9-17 h			
03.10.12	Mi								

		3. JAHR		3. JAHR		2. JAHR		1. JAHR	
04.10.12	Do								
05.10.12	Fr								
06.10.12	Sa								
07.10.12	So								
08.10.12	Mo							Diätetik	
09.10.12	Di							& Ernährung	
10.10.12	Mi							Mo - Fr 9 - 15 h	
11.10.12	Do							für alle Kurse	
12.10.12	Fr							der SHS	
13.10.12	Sa	60. Heilpr. Tage		60. Heilpr. Tage		60. Heilpr. Tage		60. Heilpr. Tage	
14.10.12	So	60. Heilpr. Tage		60. Heilpr. Tage		60. Heilpr. Tage		60. Heilpr. Tage	
15.10.12	Mo			PV IFSG 1		Bew-Block	35	Bew-Block	16
16.10.12	Di			Neurologie		Augenkrankheiten		Bewegungsapp.	
17.10.12	Mi	Frei Kleingruppe		Körperth-Block	93	Körperth-Block	67	Körperth-Block	27
18.10.12	Do			Neurologie		Klin. Unters.		Bewegungsapp.	
19.10.12	Fr			TCM-Block	96	TCM-Block	58	TCM-Block	20
20.10.12	Sa	Mitgl.Vers. FDH		Mitgl.Vers. FDH		Mitgl.Vers. FDH		Mitgl.Vers. FDH	
21.10.12	So								
22.10.12	Mo	Ambugruppe 27		Bew-Block	55			Gemeinsch.Arb.	
23.10.12	Di			Neurologie		Klin. Unters.		Bewegungsapp.	
24.10.12	Mi			Körperth-Block	94	Körperth-Block	68	Körperth-Block	28
25.10.12	Do			Neurologie		Klin. Unters.		Bewegungsapp.	
26.10.12	Fr			TCM-Block	97	TCM-Block	59	TCM-Block	21
27.10.12	Sa								
28.10.12	So	209. HOSO		209. HOSO		209. HOSO		209. HOSO	
29.10.12	Mo			PV IFSG 2		Bew-Block	36	Bew-Block	17
30.10.12	Di			Neurologie		Klin. Unters.		Bewegungsapp.	
31.10.12	Mi	Frei Kleingruppe		Körperth-Block	95	Körperth-Block	69	Körperth-Block	29
01.11.12	Do			Neurologie		Path. Herz-Kreisl.		Bewegungsapp.	
02.11.12	Fr			TCM-Block	98	TCM-Block	60	TCM-Block	22
03.11.12	Sa	Liebeskunde		Liebeskunde		Liebeskunde		13.30-18.30 TEN	
04.11.12	So	8 - 13 h		8 - 13 h		8 - 13 h		13.30-18.30 TEN	
05.11.12	Mo			Bew-Block	56			Kommunikation	
06.11.12	Di			Neurologie		Path. Herz-Kreisl.		Bewegungsapp.	
07.11.12	Mi			Körperth-Block	96	Körperth-Block	70	Körperth-Block	30
08.11.12	Do			Neurologie		Path. Herz-Kreisl.		Bewegungsapp.	
09.11.12	Fr			TCM-Block	99	TCM-Block	61	TCM-Block	23
10.11.12	Sa	Tag der off. Tür		Tag der off. Tür		Tag der off. Tür		Tag der off. Tür	
11.11.12	So								
12.11.12	Mo			Nerven 1		Bew-Block	37	Bew-Block	18
13.11.12	Di			Neurologie		37		Verdauungsapp.	
14.11.12	Mi	Frei Kleingruppe		Körperth-Block	97	Körperth-Block	71	Körperth-Block	31
15.11.12	Do			Neurologie		Path. Herz-Kreisl.		Verdauungsapp.	
16.11.12	Fr			TCM-Block	100	TCM-Block	62	TCM-Block	24
17.11.12	Sa								
18.11.12	So	210. HOSO		210. HOSO		210. HOSO		210. HOSO	

		3. JAHR		3. JAHR		2. JAHR		1. JAHR
19.11.12	Mo	Ambugruppe 27		Bew-Block	57	Gemeinsch.Arb.		Gemeinsch.Arb.
20.11.12	Di			Neurologie		Path. Herz-Kreisl.		Verdauungsapp.
21.11.12	Mi			Körperth-Block	98	Körperth-Block	72	Körperth-Block
22.11.12	Do			Orthopädie		Path. Herz-Kreisl.		Verdauungsapp.
23.11.12	Fr			TCM-Block	101	TCM-Block	63	TCM-Block
24.11.12	Sa	Liebeskunde		Liebeskunde		Liebeskunde		13.30-18.30 TEN
25.11.12	So	8 - 13 h		8 - 13 h		8 - 13 h		13.30-18.30 TEN
26.11.12	Mo			PV Klausuren		Bew-Block	38	Bew-Block
27.11.12	Di			Orthopädie		Path. Herz-Kreisl.		Verdauungsapp.
28.11.12	Mi	Frei Kleingruppe		Körperth-Block	99	Körperth-Block	73	Körperth-Block
29.11.12	Do			Orthopädie		Path. Herz-Kreisl.		Verdauungsapp.
30.11.12	Fr			TCM-Block	102	TCM-Block	64	TCM-Block
01.12.12	Sa	Liebeskunde		Liebeskunde		Liebeskunde		13.30-18.30 TEN
02.12.12	So	8 - 13 h		8 - 13 h		8 - 13 h		13.30-18.30 TEN
03.12.12	Mo	Ambugruppe 27		Bew-Block	58	Gemeinsch.Arb.		Kommunikation
04.12.12	Di			Orthopädie		Path. Herz-Kreisl.		Verdauungsapp.
05.12.12	Mi			Körperth-Block	100	Körperth-Block	74	Körperth-Block
06.12.12	Do			Orthopädie		Path. Herz-Kreisl.		Verdauungsapp.
07.12.12	Fr			TCM-Block	103	TCM-Block	65	TCM-Block
08.12.12	Sa					Zw.Prf. Hom.		
09.12.12	So	211. HOSO		211. HOSO		211. HOSO		211. HOSO
10.12.12	Mo			Nerven 2		Bew-Block	39	Bew-Block
11.12.12	Di			Orthopädie		Path. Herz-Kreisl.		Verdauungsapp.
12.12.12	Mi	Frei Kleingruppe		Körperth-Block	101	Körperth-Block	75	Körperth-Block
13.12.12	Do			2		Path. Herz-Kreisl.		Verdauungsapp.
14.12.12	Fr			TCM-Block	104	TCM-Block	66	TCM-Block
15.12.12	Sa			Absch.Prf.Hom.				
16.12.12	So							
17.12.12	Mo			Bew-Block	59			Gemeinsch.Arb.
18.12.12	Di			Orthopädie		Path. Herz-Kreisl.		Verdauungsapp.
19.12.12	Mi			PV Haut 2		Körperth-Block	76	Körperth-Block
20.12.12	Do			Orthopädie		Path. Herz-Kreisl.		Verdauungsapp.
21.12.12	Fr			TCM-Block	105	TCM-Block	67	TCM-Block
22.12.12	Sa	Weihnachtsferien		Weihnachtsferien		Weihnachtsferien		Weihnachtsferien
23.12.12	So							
24.12.12	Mo							
25.12.12	Di							
26.12.12	Mi							
27.12.12	Do							
28.12.12	Fr							
29.12.12	Sa							
30.12.12	So							
31.12.12	Mo							
Supervision im 3. Schuljahr jeweils am 2. und 4. Donnerstag im Ambulatorium								
Gemeinschaftsarbeit im 1. und 2. Schuljahr jeweils Montags nach Stundenplan								

		3. JAHR			3. JAHR			2. JAHR			1. JAHR		
01.01.12	So												
02.01.12	Mo	KL	PV Bew. App. 1		U	Homöopathie	37	MA	Homöopathie	18	Homöopathie Theorieunterricht 58 Montage 290 Stunden		
03.01.12	Di	DD	Notfälle		CE	Path. Herz-Kreisl.		AK	Verdauungsapp.				
04.01.12	Mi	A	Homöopathie AML	58	U	Kleingruppen	8	Dö	Phytotherapie	24			
05.01.12	Do	DD	Notfälle		CE	Path. Herz-Kreisl.		AK	Verdauungsapp.				
06.01.12	Fr	SB	Massage	21	BS	Leibarbeit	64	FG	Bachblüten	4			
07.01.12	Sa		Uslarer Kreis			Uslarer Kreis			Uslarer Kreis		Homöopathie Arzneimittellehre 59 Mittwoch 295 Stunden		
08.01.12	So												
09.01.12	Mo	Kr	Homöopathie	57	CE	PV Atem-HNO 2		MH	Gemeinsch.Arb.				
10.01.12	Di	DD	Diff. Diagnose		CE	Path. Herz-Kreisl.		AK	Niere-Haut		Hom. Kleingruppen 9 Mittwoch 45 Stunden		
11.01.12	Mi				A	Homöopathie AML	39	A	Homöopathie AML	19			
12.01.12	Do	DD	Diff. Diagnose		CE	Path. Herz-Kreisl.		AK	Niere-Haut		Miasmen 4 Mittwoch 20 Stunden		
13.01.12	Fr	SB	Massage	22	BS	Leibarbeit	65	FG	Bachblüten	5			
14.01.12	Sa	A	8-13 A Abschl.										
15.01.12	So		201. HOSO			201. HOSO			201. HOSO		Modul W1 Hom. 130 Tage 515 Stunden ca. 30 HOSO 150 Stunden zus. 665 Stunden		
16.01.12	Mo	CW	PV Bew. App. 2		U	Homöopathie	38	MA	Homöopathie	19			
17.01.12	Di	DD	Diff. Diagnose		KG	Path. Atmung-HNO		AK	Niere-Haut				
18.01.12	Mi	A	Homöopathie AML	59	U	Kleingruppen	9	Dö	Phytotherapie	25			
19.01.12	Do	DD	Diff. Diagnose		KG	Path. Atmung-HNO		AK	Niere-Haut				
20.01.12	Fr	SB	Massage	23	BS	Leibarbeit	66	A	Leibarbeit	28			
21.01.12	Sa				CS	Cranio		He	Fußreflex 1		Phytotherapie 27 Tage (Mo,Mi,Sa) 135 Stunden		
22.01.12	So				CS	8 -13 h		He	13.30 - 18.30 h				
23.01.12	Mo	Kr	Homöopathie	58	MH	Gemeinsch.Arb.					Bachblüten 5 Freitage 25 Stunden		
24.01.12	Di	DD	Diff. Diagnose		KG	Path. Atmung-HNO		AK	Niere-Haut				
25.01.12	Mi	CW	PV Klausuren		A	Homöopathie AML	40	A	Homöopathie AML	20			
26.01.12	Do	DD	Diff. Diagnose		KG	Path. Atmung-HNO		AK	Nerven		Leibarbeit 81 Freitage 405 Stunden		
27.01.12	Fr	SB	Massage	24	BS	Leibarbeit	67	BS	Leibarbeit	29			
28.01.12	Sa		Winterferien			Winterferien			Winterferien		Ikonen + Leib.Wdh. 10 Mittwoch 50 Stunden		
29.01.12	So												
30.01.12	Mo	SR	Wdh. Allg.Patho.						Phytotherapie	26			
31.01.12	Di	SR	Wdh. GIT						Phytotherapie	27	Massage 27 Freitage 135 Stunden		
01.02.12	Mi	US	Wdh. Atem / HNO						als Exkursion nach				
02.02.12	Do	DL	Wdh. Psychiatrie						Vereinbarung				
03.02.12	Fr												
04.02.12	Sa												
05.02.12	So												
06.02.12	Mo	KL	PV Klausuren		Kr	Homöopathie	39	MH	Gemeinsch.Arb.		A	A/AK Begr. 29	
07.02.12	Di	US	Prf.V. Mdl. 1+2		KG	Path. Atmung-HNO		AK	Nerven		He	Einf. i.d. NHK	
08.02.12	Mi		Ambugruppe 27		DL	Psychiatrie		A	Homöopathie AML	21	A	Homöopathie AML	1
09.02.12	Do	A	Scham.-Syst.Prf.V.		KG	Path. Atmung-HNO		AK	Nerven		A	Einf. i.d. NHK	
10.02.12	Fr	SB	Massage	25	BS	Leibarbeit	68	BS	Leibarbeit	30	AL	Therapeut. Komm.	
11.02.12	Sa		45. Hom. Tage			45. Hom. Tage			45. Hom. Tage			45. Hom. Tage	
12.02.12	So		45. Hom. Tage			45. Hom. Tage			45. Hom. Tage			45. Hom. Tage	
13.02.12	Mo				SR	PV Haut 1		U	Homöopathie	20	MA	Homöopathie	1
14.02.12	Di	SR	Prf.V. Mdl. 3+4		KG	Path. Atmung-HNO		AK	Nerven		AK	Cytol./Histol.	
15.02.12	Mi				A	Homöopathie AML	41	A	Ikonen	1	Dö	Phytotherapie	1
16.02.12	Do	A	Scham.-Syst.Prf.V.		KG	Path. Atmung-HNO		AK	Nerven		AK	Cytol./Histol.	

		3. JAHR		3. JAHR		2. JAHR		1. JAHR	
04.07.12	Mi								
05.07.12	Do								
06.07.12	Fr								
07.07.12	Sa								
08.07.12	So								
09.07.12	Mo								
10.07.12	Di								
11.07.12	Mi								
12.07.12	Do								
13.07.12	Fr								
14.07.12	Sa								
15.07.12	So								
16.07.12	Mo								
17.07.12	Di								
18.07.12	Mi								
19.07.12	Do								
20.07.12	Fr								
21.07.12	Sa								
22.07.12	So								
23.07.12	Mo								
24.07.12	Di								
25.07.12	Mi								
26.07.12	Do								
27.07.12	Fr								
28.07.12	Sa								
29.07.12	So								
30.07.12	Mo								
31.07.12	Di								
01.08.12	Mi								
02.08.12	Do								
03.08.12	Fr								
04.08.12	Sa	Dö	Irisdiagnostik	Dö	Irisdiagnostik	Dö	Irisdiagnostik	Dö	Wochenende
05.08.12	So	Dö	10-13 h / 14-17 h	Dö	10-13 h / 14-17 h	Dö	10-13 h / 14-17 h	Dö	Nr. 5
06.08.12	Mo			AK	Zw.Prf. 10-12 Uhr	U	Homöopathie 28	MA	Homöopathie 9
07.08.12	Di			KG	Pädiatrie	AK	Endokrinum	AK	Herz-Kreisl.
08.08.12	Mi			A	Homöopathie AML 49	A	Leib Wdh. 3	Dö	Phytotherapie 14
09.08.12	Do			KG	Pädiatrie	AK	Endokrinum	AK	Herz-Kreisl.
10.08.12	Fr			SB	Massage 3	BS	Leibarbeit 46	A	Leibarbeit 13
11.08.12	Sa								
12.08.12	So		207. HOSO		207. HOSO		207. HOSO		207. HOSO
13.08.12	Mo		Ambugruppe 27	Kr	Homöopathie 48	CW	PV Cyto / Histo	Dö	Phytotherapie 15
14.08.12	Di			CW	Geriatric	AK	Endokrinum	AK	Herz-Kreisl.
15.08.12	Mi			DL	Psychiatrie	A	Homöopathie AML 30	A	Homöopathie AML 10
16.08.12	Do			CW	Geriatric	AK	Endokrinum	AK	Herz-Kreisl.
17.08.12	Fr			SB	Massage 4	BS	Leibarbeit 47	A	Leibarbeit 14
18.08.12	Sa			AK	Zw.Prf. 8 - 18 h	AK	Zw.Prf. 8 - 18 h		

		3. JAHR		3. JAHR		2. JAHR		1. JAHR	
04.10.12	Do								
05.10.12	Fr								
06.10.12	Sa								
07.10.12	So								
08.10.12	Mo							TU	Diätetik
09.10.12	Di							TU	& Ernährung
10.10.12	Mi							TU	Mo - Fr 9 - 15 h
11.10.12	Do							TU	für alle Kurse
12.10.12	Fr							TU	der SHS
13.10.12	Sa	60. Heilpr. Tage		60. Heilpr. Tage		60. Heilpr. Tage		60. Heilpr. Tage	
14.10.12	So	60. Heilpr. Tage		60. Heilpr. Tage		60. Heilpr. Tage		60. Heilpr. Tage	
15.10.12	Mo			US	PV IFSG 1	U	Homöopathie 32	MA	Homöopathie 13
16.10.12	Di			KG	Neurologie	AK	Augenkrankheiten	DD	Bewegungsapp.
17.10.12	Mi	U	Frei Kleingruppe	A	Homöopathie AML 53	U	Kleingruppen 3	Dö	Phytotherapie 19
18.10.12	Do			KG	Neurologie	DG	Klin. Unters.	DD	Bewegungsapp.
19.10.12	Fr			SB	Massage 11	BS	Leibarbeit 54	A	Leibarbeit 21
20.10.12	Sa	Mitgl.Vers. FDH		Mitgl.Vers. FDH		Mitgl.Vers. FDH		Mitgl.Vers. FDH	
21.10.12	So								
22.10.12	Mo	Ambugruppe 27		Kr	Homöopathie 52			MH	Gemeinsch.Arb.
23.10.12	Di			KG	Neurologie	DG	Klin. Unters.	DD	Bewegungsapp.
24.10.12	Mi			WP	Miasmen 1	A	Homöopathie AML 34	A	Homöopathie AML 14
25.10.12	Do			KG	Neurologie	DG	Klin. Unters.	DD	Bewegungsapp.
26.10.12	Fr			SB	Massage 12	BS	Leibarbeit 55	A	Leibarbeit 22
27.10.12	Sa								
28.10.12	So	209. HOSO		209. HOSO		209. HOSO		209. HOSO	
29.10.12	Mo			US	PV IFSG 2	U	Homöopathie 33	MA	Homöopathie 14
30.10.12	Di			KG	Neurologie	DG	Klin. Unters.	DD	Bewegungsapp.
31.10.12	Mi	U	Frei Kleingruppe	A	Homöopathie AML 54	U	Kleingruppen 4	Dö	Phytotherapie 20
01.11.12	Do			KG	Neurologie	CE	Path. Herz-Kreisl.	DD	Bewegungsapp.
02.11.12	Fr			SB	Massage 13	BS	Leibarbeit 56	A	Leibarbeit 23
03.11.12	Sa	IS	Liebeskunde	IS	Liebeskunde	IS	Liebeskunde	AZ	13.30-18.30 TEN
04.11.12	So	IS	8 - 13 h	IS	8 - 13 h	IS	8 - 13 h	AZ	13.30-18.30 TEN
05.11.12	Mo			Kr	Homöopathie 53			MH	Kommunikation
06.11.12	Di			KG	Neurologie	CE	Path. Herz-Kreisl.	DD	Bewegungsapp.
07.11.12	Mi			WP	Miasmen 2	A	Homöopathie AML 35	A	Homöopathie AML 15
08.11.12	Do			KG	Neurologie	CE	Path. Herz-Kreisl.	DD	Bewegungsapp.
09.11.12	Fr			SB	Massage 14	BS	Leibarbeit 57	A	Leibarbeit 24
10.11.12	Sa	Tag der off. Tür		Tag der off. Tür		Tag der off. Tür		Tag der off. Tür	
11.11.12	So								
12.11.12	Mo			US	Nerven 1	U	Homöopathie 34	MA	Homöopathie 15
13.11.12	Di			KG	Neurologie	CE	Path. Herz-Kreisl.	AK	Verdauungsapp.
14.11.12	Mi	U	Frei Kleingruppe	A	Homöopathie AML 55	U	Kleingruppen 5	Dö	Phytotherapie 21
15.11.12	Do			KG	Neurologie	CE	Path. Herz-Kreisl.	AK	Verdauungsapp.
16.11.12	Fr			SB	Massage 15	BS	Leibarbeit 58	A	Leibarbeit 25
17.11.12	Sa								
18.11.12	So	210. HOSO		210. HOSO		210. HOSO		210. HOSO	

		3. JAHR		3. JAHR		2. JAHR		1. JAHR				
19.11.12	Mo	Ambugruppe 27	Kr	Homöopathie	54	MH	Gemeinsch.Arb.	MH	Gemeinsch.Arb.			
20.11.12	Di		KG	Neurologie		CE	Path. Herz-Kreisl.	AK	Verdauungsapp.			
21.11.12	Mi		WP	Miasmen	3	A	Homöopathie AML	36	A	Homöopathie AML	16	
22.11.12	Do		CW	Orthopädie		CE	Path. Herz-Kreisl.	AK	Verdauungsapp.			
23.11.12	Fr		SB	Massage	16	BS	Leibarbeit	59	A	Leibarbeit	26	
24.11.12	Sa	IS	IS	Liebeskunde		IS	Liebeskunde		AZ	13.30-18.30 TEN		
25.11.12	So	IS	IS	8 - 13 h		IS	8 - 13 h		AZ	13.30-18.30 TEN		
26.11.12	Mo		CW	PV Klausuren		U	Homöopathie	35	MA	Homöopathie	16	
27.11.12	Di		CW	Orthopädie		CE	Path. Herz-Kreisl.	AK	Verdauungsapp.			
28.11.12	Mi	U	A	Frei Kleingruppe	Homöopathie AML	56	U	Kleingruppen	6	Dö	Phytotherapie	22
29.11.12	Do		CW	Orthopädie		CE	Path. Herz-Kreisl.	AK	Verdauungsapp.			
30.11.12	Fr		SB	Massage	17	BS	Leibarbeit	60	A	Leibarbeit	27	
01.12.12	Sa	IS	IS	Liebeskunde		IS	Liebeskunde		AZ	13.30-18.30 TEN		
02.12.12	So	IS	IS	8 - 13 h		IS	8 - 13 h		AZ	13.30-18.30 TEN		
03.12.12	Mo	Ambugruppe 27	Kr	Homöopathie	55	MH	Gemeinsch.Arb.	MH	Kommunikation			
04.12.12	Di		CW	Orthopädie		CE	Path. Herz-Kreisl.	AK	Verdauungsapp.			
05.12.12	Mi		WP	Miasmen	4	A	Homöopathie AML	37	A	Homöopathie AML	17	
06.12.12	Do		CW	Orthopädie		CE	Path. Herz-Kreisl.	AK	Verdauungsapp.			
07.12.12	Fr		SB	Massage	18	BS	Leibarbeit	61	FG	Bachblüten	1	
08.12.12	Sa					U	Zw.Prf. Hom.					
09.12.12	So	211. HOSO		211. HOSO			211. HOSO			211. HOSO		
10.12.12	Mo		KG	Nerven 2		U	Homöopathie	36	MA	Homöopathie	17	
11.12.12	Di		CW	Orthopädie		CE	Path. Herz-Kreisl.	AK	Verdauungsapp.			
12.12.12	Mi	U	A	Frei Kleingruppe	Hom.Abschl.Prfg.	57	U	Kleingruppen	7	Dö	Phytotherapie	23
13.12.12	Do		CW	Orthopädie		CE	Path. Herz-Kreisl.	AK	Verdauungsapp.			
14.12.12	Fr		SB	Massage	19	BS	Leibarbeit	62	FG	Bachblüten	2	
15.12.12	Sa		Kr	Absch.Prf.Hom.								
16.12.12	So											
17.12.12	Mo		Kr	Homöopathie	56				MH	Gemeinsch.Arb.		
18.12.12	Di		CW	Orthopädie		CE	Path. Herz-Kreisl.	AK	Verdauungsapp.			
19.12.12	Mi		SR	PV Haut 2		A	Homöopathie AML	38	A	Homöopathie AML	18	
20.12.12	Do		CW	Orthopädie		CE	Path. Herz-Kreisl.	AK	Verdauungsapp.			
21.12.12	Fr		SB	Massage	20	BS	Leibarbeit	63	FG	Bachblüten	3	
22.12.12	Sa	Weihnachtsferien		Weihnachtsferien			Weihnachtsferien			Weihnachtsferien		
23.12.12	So											
24.12.12	Mo											
25.12.12	Di											
26.12.12	Mi											
27.12.12	Do											
28.12.12	Fr											
29.12.12	Sa											
30.12.12	So											
31.12.12	Mo											

Supervision im 3. Schuljahr jeweils am 2. und 4. Donnerstag im Ambulatorium
Gemeinschaftsarbeit im 1. und 2. Schuljahr jeweils Montags nach Stundenplan

Kürzel	Name	Fächer (SHS / Mommsenstraße)	Fächer (ABZ Süd / Britz)
ADBU	Adam-Burghardt, A.	Datenverarbeitung	
AD	Adam, René	Datenverarbeitung	
AA	Antoni, Anett	Leibambulatorium, Homöopathie	
MA	Antoni, Michael	Homöopathie (1. Jahr u. Abendkurs), WS Astromedizin	Homöopathie (Teil 2) Homöopathie AML WS Astromedizin
AU	Aulbach, Michael	Praxisführung, Datenverarbeitung	Praxisführung, Datenverarbeitung
HB	Baatz, Heidi	Schamanenambu, WS HAKA	
AB	Bittmann, Anna	Dozentensupervision	
BS	Borner, Renate	Akupunktur	Akupunktur
JB	Brambach, Jens		Homöopathie AML, Ikonen
SB	Braselmann, Stefan	Massage / Leibtherapie, WS Chiropraktik	Massage / Leibtherapie, WS Chiropraktik
SC	Collins, Sandra	Qi Gong	
E	Dehmel, Ekkehard	Supervision 3. Jahr	
Dö	Dörr, Saskia	Phytotherapie, Irisdiagnose, WS TEN, Ableitung, Kneipp	Irisdiagnose
DD	Dragendorf, Dennis	Anatomie, Pathologie, Notfälle, Differentialdiagnostik, Shiatsu	
GE	Enciso, Griselda	Anatomie / Pathologie	
AE	Engelbrecht, Alexandra	Qigong	
NF	Frister, Nicole	Anatomie, Pathologie	Anatomie, Pathologie
IG	Geiss, InJa		
KG	Gräbner, Katja	Prüfungsvorbereitung, Anatomie, Pathologie	Prüfungsvorbereitung, Anatomie, Pathologie, Homöopathie
FG	Gronen, Florian	Bachblüten	
DG	Güllmann, Dieter	Klin. Untersuchung, Notfälle, Diff.Diagnostik, Prf.Vorb.	Klin. Untersuchung, Notfälle, Diff.Diagnostik, Prf.Vorb.
GU	Guss, Donald	Schamanenambulatorium	Leibtherapie
SH	Hackel, Susanne		Phytotherapie
TH	Hardenberg, Tina von	Supervision	Homöopathie (AML), Supervision
He	Henke, Adelheid	Einf. NHK, WS Fußreflexzonen, WS Ohrakupunktur	Einf. NHK, WS Fußreflexzonen, WS Ohrakupunktur
MH	Heyden, Maria v.	Spurensuche, Gemeinschaftsarbeit	Spurensuche, Gemeinschaftsarbeit
TK	Keller, Thilo	Ernährungslehre / Diätetik	
Kö	Körfer, Brigitte	Homöopathie (Sonderseminare)	
Kr	Kramp, Brigitte	Homöopathie 3. Jahr	
BK	Kraemer, Bernhard	Naturwissenschaften, Leibtherapie	Naturwissenschaften
CE	Kraemer-Emke, Claudia	Anatomie, Pathologie, Shiatsu	Anatomie, Pathologie
A	Krüger, Andreas	Homöopathie, Leibarbeit	Leibarbeit
AK	Krüger, Arne	Anatomie, Pathologie, Naturwiss., Prüfungsvorb., DD, Labor	DD, Labor, Naturwiss
CL	Laase, Christof	Shakuhachi	
DL	Lahn, Dagmar	Psychologie & Psychiatrie	Psychologie & Psychiatrie
BL	Lampe, Birgit	Yoga	
KL	Langer, Katja	Prüfungsvorbereitung	
AL	Lombard, Angela	Therapeutische Kommunikation	Therapeutische Kommunikation
KM	Magyar, Kati		Homöopathie (AML)
HM	Martens, Heike	Biologische Krebstherapie	
U	Müller, Ulrike	Homöopathie (2. Jahr u. Abendkurs), Kleingruppen, Ambulatorium,	Kleingruppen, Ambulatorium
WP	Petersen, Wilfried	Homöopathie (Miasmen)	
PG	Petry-Geurtsen	Feng Shui	

Kürzel	Name	Fächer (SHS / Mommsenstraße)	Fächer (ABZ Süd / Britz)
AP	Pontius, Adrian	WS Biomagnetismus	WS Biomagnetismus
SR	Riedel, Sara	Hämatologie, Prüfungsvorbereitung Homöopathie Abendkurs	Anatomie, Pathologie, Kleingruppen
CS	Schäfer, Christina	WS Cranio-Sacral-Therapie	WS Cranio-Sacral-Therapie
IS	Schmitz, Irmgard	Liebeskunde, Homöopathie	Liebeskunde
KS	Schrumpf, Karen	Chin. Diätetik	
US	Sönmez, Ümit	Anatomie, Pathologie, Prf.Vorb.	Anatomie, Pathologie, Gesetzeskunde
BS	Strässer, Bärbel	Akupunktur	Akupunktur
AS	Streifler, Antje	Chin. Medizin	
FS	Strumpf, Fabian	WS HAKA	
PT	Thiele, Petra	Homöopathie Abendkurs	
MV	Vogt, Melanie	Psychiatrie, Leibambulatorium	
HW	Wittenbecher, Heike	Qigong, Feng Shui	
RW	Worseck, Rosemarie	Yoga	
CW	Wupper, Christina	Anatomie, Pathologie, WS Injektionstechniken	Anatomie, Pathologie, WS Injektionstechniken

2013	MONTAG / 13.30 - 18.30 h	DIENSTAG / 13.30 - 18.30 h	MITTWOCH / 13.30 - 18.30 h	DONNERSTAG / 13.30 - 18.30 h	FREITAG / 13.30 - 18.30 h
Vertrag A 30-W	W1 Homöopathie Supervision Prüfungsvorbereitung	Anatomie/Pathologie	W1 Homöopathie Phytotherapie Ikonen Psychiatrie	Anatomie/Pathologie	W2 Leibarbeit Massage
Vertrag B 30-O	O3 (Bewegungsther.) Yoga Qigong, Feng Shui Supervision Prüfungsvorbereitung	Anatomie/Pathologie	O2 (Körpertherapie) Shiatsu Thailändische Massage Ayurvedische Massage Psychiatrie	Anatomie/Pathologie	O1 (TCM) Akupunktur Diätetik & Kräuter
Vertrag C 30-W101	W1 Homöopathie Supervision Prüfungsvorbereitung	Anatomie/Pathologie	W1 Homöopathie Phytotherapie Ikonen Psychiatrie	Anatomie/Pathologie	O1 (TCM) Akupunktur Diätetik & Kräuter
Vertrag D 30-W20203	O3 (Bewegungsther.) Yoga Qigong, Feng Shui Supervision Prüfungsvorbereitung	Anatomie/Pathologie	O2 (Körpertherapie) Shiatsu Thailändische Massage Ayurvedische Massage Psychiatrie	Anatomie/Pathologie	W2 Leibarbeit Massage
2013	MONTAG / 8.00-13.00 h	DIENSTAG / 8.00-13.00 h	MITTWOCH / 8.00-13.00 h	DONNERSTAG / 8.00-13.00 h	FREITAG / 8.00-13.00 h
Alle Arbeitsamt- maßnahmen zusätzlich	evt. THERAPIEFACH Prüfungsvorbereitung nach individuellem Stundenplan	Anatomie/Pathologie nach individuellem Stundenplan	evt. THERAPIEFACH Prüfungsvorbereitung Psychiatrie nach individuellem Stundenplan	Anatomie/Pathologie nach individuellem Stundenplan	evt. THERAPIEFACH Prüfungsvorbereitung nach individuellem Stundenplan

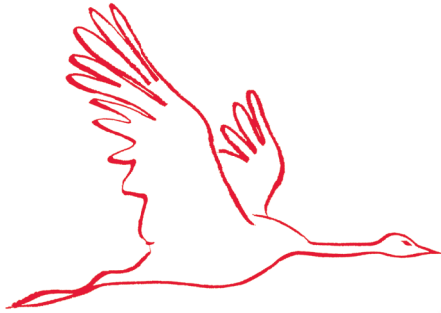

ZWEIG DER KRANICHE

ZWEIG DER ÖSTLICHEN NATURHEILKUNDE

Klinische und therapeutische Ausbildung

Klinik

- * Anatomie, Pathologie, Psychiatrie & Prüfungsvorbereitung

Chinesische Medizin

- Akupunktur * Die Nadelung und Moxibustion von Akupunkturpunkten
- Diätetik * Ernährungslehre
- Phytotherapie * Kräutertherapie mit heimischen Pflanzen nach den Richtlinien der chinesischen Medizin
- Ambulatorium * Unter Leitung eines erfahrenen Heilpraktikers

Östliche Körpertherapie, Massagen und Meditation

- Shiatsu * Die japanische Kunst der Berührung
- Thai-Massage * Die thailändische Form der Massage
- Ayurvedische Massage * Erüben underspüren der indischen Lebens- und Massageweisheiten
- Shakuhachi * Japanische Bambusflöte - Traditionelles Instrument zur Zen Meditation und Selbstverteidigung

Östliche Bewegungstherapien und Lebensphilosophie

- Yoga * Aktiviert die heilenden Kräfte von Körper, Geist und Seele durch Atemtechniken und Körperhaltungen
- Qi Gong * Chinesische Meditations- und Bewegungsformen zur Harmonisierung des Qi-Flusses im Körper
- Feng Shui * Harmonisierung des Qi-Flusses in Lebensräumen
- Ki Motion * Leibbewusstheitstraining, Haltung und Bewegung

Gruppensupervision

ZWEIG DER WESTLICHEN NATURHEILKUNDE

Klinische und therapeutische Ausbildung

Klinik * Anatomie, Pathologie, Psychiatrie &
Prüfungsvorbereitung

Homöopathie * Schwerpunkt ist die Prozessorientierte Homöopathie,
Theorie und Arzneimittellehre, Grundlagen der klassischen
Homöopathie und Miasmatik, Kleingruppenanamnesen

Phytotherapie * Traditionelle mitteleuropäische Pflanzenheilkunde sowie
individuelles Rezeptieren von Heilpflanzen

Leibarbeit * Behandlung des gesamten Menschen in seiner Einheit
von Körper, Geist und Seele sowie Leibbewusstheitstraining

Ikonen der Seele * Homöopathisch-schamanisch-wunderorientierte Aufstellungen und
Rituale nach Andreas Krüger

Massage * Tiefwirkende Massagekunst, basierend auf ganzheitlichem Ansatz

Weitere Therapiefächer und Workshops

* Irisdiagnostik, Bachblütentherapie, Ausleitungsverfahren,
Fußreflexzonentherapie, Biochemie, Ernährungslehre,
Astromedizin, Biomagnetismus, Liebeskunde

Ambulatorium und Gruppensupervision

ZWEIG DER KENTAUREN



Zweig der östlichen Naturheilkunde

Zweig der Kraniche

„Senbazuru - 1000 Kraniche“

Informationen zum Zweig für östliche Naturheilkunde der Samuel-Hahnemann-Schule

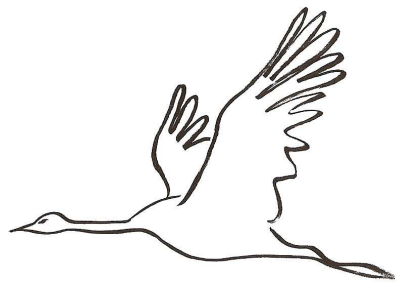

Fachbereichsleitung

Hp Denis Edward Dragendorf, Fachbereichsleiter
Heike Wittenbecher, stellv. Fachbereichsleiterin

Jahrtausende alte östliche Heilkunde mit den 5 wichtigsten Säulen

Akupunktur und Moxibustion
Ernährung bzw. Diätetik
Kräuter und Arzneitherapie
Massage und Körpertherapie
Bewegungstherapien

Diese 5 Säulen findet man in unserer Ausbildung wieder

Chinesische Medizin (Modul O1)

Akupunktur	* Die Nadelung und Moxibustion von Akupunkturpunkten
Diätetik	* Ernährungslehre
Kräuter- und Arzneitherapie	* Kräuterlehre mit heimischen Pflanzen nach den Richtlinien der chinesischen Medizin

Östliche Körpertherapie, Massagen, Meditation (Modul O2)

Shiatsu	* Die japanische Kunst der Berührung
Thai - Massage	* Die thailändische Form der Massage
Ayurvedische Massage	* Erüben und erspüren der indischen Lebens- und Massageweisheiten.
Shakuhachi	* Japanische Bambusflöte - Traditionelles Instrument zur Zen Meditation und auch Werkzeug zur Selbstverteidigung

Östliche Bewegungstherapien, Meditation, Lebensphilosophie (Modul O 3)

Yoga	* aktiviert die heilenden Kräfte von Körper, Geist und Seele durch Atemtechniken und Körperhaltungen
Qi Gong	* Chinesische Meditations- und Bewegungsform zur Bewegung und Heilung des Qi
Feng Shui	* Harmonisierung des Menschen mit seiner Umgebung durch eine besondere Gestaltung seiner Wohn- und Lebensräume
Ki Motion	* Körperbewusstheitstraining

Der Zweig für östliche Heilkunde besteht aus dem Klinikmodul und der östlichen Heilkunde in 3 Modulen, die alle im Rahmen der Ausbildung an der Samuel-Hahnemann-Schule über 3 ¼ Jahre enthalten sind. Die 3 Module der östlichen Heilkunde finden am Montag, Mittwoch und Freitag im Ausbildungszentrum Charlottenburg, Wilmersdorfer Str. 94, 10629 Berlin statt.

Das Klinikmodul wird im Hauptsitz der Samuel-Hahnemann-Schule, der Mommsenstraße 45, 10629 Berlin jeweils Dienstag und Donnerstag und teilweise auch am Montag, Mittwoch und Freitag und an mehreren Wochenenden unterrichtet.

Entsprechend der Philosophie und Tradition der Samuel-Hahnemann-Schule ist eine enge Verbindung der klinisch-medizinischen Ausbildung und der naturheilkundlichen Ausbildung im Rahmen einer Heilpraktikerausbildung besonders wichtig. Dafür steht die Samuel-Hahnemann-Schule als Verbandsschule des Fachverband Deutscher Heilpraktiker – Landesverband Berlin-Brandenburg e.V.

Klinikmodul (einschl. Naturheilkunde mit ca. 2.000 Stunden).

Bereich Anatomie, Pathologie, Prüfungsvorbereitung (ca. 1.582 Stunden)

Anatomie und Physiologie (Cytologie, Histologie, Embryologie, Bewegungsapparat, Herz-Kreislauf, Atmungsapparat, Verdauungsapparat, Niere, Harnwege, Haut , Nerven- und Sinnesorgane, Endokrinum).

Pathologie und Innere Medizin (Allgem. Pathologie u. Hämatologie, Herz-Kreislauf, Atemwege, Verdauung, Haut, HNO, Niere, Auge, Neurologie, Psychologie, Psychiatrie, Orthopädie, Pädiatrie, Geriatrie, Liebeskunde, Labordiagnostik).

Naturwissenschaftliche Grundlagen (Chemie, Biochemie, Physik).

Prüfungsvorbereitung (Wiederholung der Anatomie und Pathologie, klinische Differentialdiagnostik, Übungen zur Heilpraktikerüberprüfung, Klausurvorbereitung und mündliche Überprüfungssimulation).

Bereich Naturheilkunde und Supervision (ca. 382 Stunden)

Einführung in die Naturheilkunde, Therapeutische Kommunikation, Lerntechnik, Supervision, Irisdiagnostik, Ohrakupunktur, Biochemie nach Schüssler, Traditionelle Europäische Naturheilkunde, Aus- und Ableitung, HAKA, Astromedizin, Biomagnetismus, Injektionstechnik, Cranio-Sacral-Osteopathie, Chiropraktik, Engelarbeit, Ernährungslehre und Diätetik.

Die Heilpraktikerausbildung an der Samuel-Hahnemann-Schule ist auch als zweijährige Maßnahme nach AZWV zertifiziert und kann von der Agentur für Arbeit, der Deutschen Rentenversicherung, der Bundeswehr und von der Berufsgenossenschaft finanziert werden.

Die Preise der Ausbildung und der verschiedenen Module sind auf Seite 10 zu finden. Es gibt auch die Möglichkeit einzelne Module der östlichen Heilkunde zu belegen, bzw. eine Kombination aus Modulen der westlichen und der östlichen Heilkunde.

Modul 01 - Chinesische Medizin

110 Tage / 550 Stunden in 3 Jahren (an März 2013)

Akupunktur, Kräuterlehre und Diätetik, Qigong

Kleingruppenanamnese und Ambulatorium, chinesische Terminologie und Aussprache

Dozententeam

Hp Bärbel Strässer, Akupunktur, Diagnostik (Puls-, Zungen-, Gesichtsdiagnostik)
Kleingruppenanamnese und Ambulatorium

Hp Renate Borner, Akupunktur, Diagnostik (Puls-, Zungen-, Gesichtsdiagnostik)
Kleingruppenanamnese und Ambulatorium

Hp Karen Schrumpf, Kräuterlehre und Diätetik

Hp Alexandra Engelbrecht, Qigong

Hp In Ja Geiß, Einführung in das System von Yin und Yang

Akupunktur (86 Tage / 430 Stunden)

Akupunktur ist ein Teilbereich der Chinesischen Medizin.

Unter Akupunktur versteht man das Nadeln und Brennen (Moxibustion).

Die Basis der Akupunktur bilden die Theorie von Yin und Yang sowie der fünf Elemente bzw. Wandlungsphasen. Es wird davon ausgegangen, dass im Körper die Lebensenergie (Qi) in Energieleitbahnen (Meridiane) fließt, die wie Flüsse unseren Körper durchziehen und mit der lebensnotwendigen Energie versorgen. Auf Grundlage einer detaillierten Anamneseerhebung, die die körperlichen, geistigen und seelischen Belange des Patienten mit einbezieht, sowie der chinesischen Puls- und Zungendiagnose, wird ein individuelles Akupunkturprogramm erstellt. Durch gezieltes Setzen der Akupunkturnadeln wird der freie Fluss des Qi wiederhergestellt, der Mensch wieder in sein Gleichgewicht gebracht.

Diätetik und Kräuterlehre in der chinesischen Medizin (24 Tage / 120 Stunden)

Diätetik in der chinesischen Medizin

Im Block „Chinesische Diätetik“ wird die Einteilung einzelner Nahrungsmittel in Qi-, Yin- und Yang- Stärkende und die Organ-/ Wandlungsphasenzugehörigkeit besprochen. Auch die Wirkung der Geschmacksrichtungen und die verschiedenen Zubereitungsmethoden gehören zu den Grundlagen. Die Auswirkungen heute üblicher Ernährungsweisen und die Frage der Praktikabilität der chinesischen Diätetik werden diskutiert.

Aufbauend auf den Grundlagen aus dem Unterricht in chinesischer Medizin werden die einzelnen Syndrome wiederholt, Ernährungspläne erstellt und auch Fallbeispiele kommen nicht zu kurz. Als Extrathema in diesem Bereich wird die Ernährung bei gynäkologischen Beschwerden (Menstruationsstörungen, Infertilität und in den Wechseljahren) sowie Ernährung in der Schwangerschaft, bei Schwangerschaftsbeschwerden und Ernährung für Kinder behandelt.

Kräuterlehre in der chinesischen Medizin

Richtig eingesetzt gehören Heilpflanzen zu den sichersten und effektivsten Arzneien, über die wir heute verfügen. Zwar wirken Heilpflanzen in der Regel sanfter bzw. langsamer als chemisch hergestellte Arzneimittel, dafür wirken sie nachhaltiger und können auf Dauer gesehen, insbesondere bei vielen chronischen Erkrankungen helfen.

Nach einer Diagnosefindung, die aus Anamnese sowie Puls- und Zungendiagnose besteht, können auch westliche Heilpflanzen, präzise nach den Richtlinien der Chinesischen Medizin eingesetzt werden.

Im Kräuterlehreunterricht lernen die Studierenden sowohl die Grundlagen der Rezeptur als auch spezielle Anwendungen bei verschiedenen Beschwerdekplexen (z.B. Behandlung des Magen-Darm-Traktes, spezielle Kombinationen bei Frauenleiden etc.).

Zusätzlich werden wir in den Pflanzenportraits einzelne Pflanzen exemplarisch ganz genau betrachten.

Qigong

Duft Qigong entspringt dem Buddhismus.

Diese Form des Qigong wird in den 3 Jahren durchgängig zu Beginn des Unterrichtes als feste Komponente praktiziert.

Das Wichtigste ist, natürlich zu leben und "leer" zu sein.

Die Übungen sind einfach, aber das Duft Qigong ist eine buddhistische Methode hohen Ranges. Den Weg selbst finden, den Weg nach innen gehen, selbst fragen, selbst antworten.

Duft Qigong ist etwas ganz Natürliches, das den Kontakt Mensch- Natur wiederherstellt.

Modul O2 - östliche Körpertherapie, Massagen und Meditation

106 Tage / 530 Stunden in 3 Jahren (ab Februar 2013)
Shiatsu, Thailändische Massage, Ayurvedische Massage, Shakuhachi

Bisheriges Dozententeam

Hp Denis Edward Dragendorf, Shiatsu

Hp Claudia Kraemer-Emke, Shiatsu

Hp Florian Gronen, Thailändische Massage

Hp Sarala Sophie Jungclaussen, Ayurvedische Massage

Hp Christof Laase, Shakuhachi

Shiatsu (74 Tage / 370 Stunden)

Japanisch: shi - Finger und atsu - Druck

Shiatsu ist eine ca. 100 Jahre alte japanische ganzheitliche Therapieform.

Sie vereinigt die traditionelle asiatische Akupressur, welche zu den ältesten Heilverfahren der Welt zählt, mit Massagetechniken aus dem westlichen Raum. Eine große Rolle spielt auch der hohe meditative Charakter des Zen. Aus diesem Grund findet im 2. Ausbildungsjahr die Shakuhachi einen festen Platz im Ausbildungsplan.

Die medizinisch/ energetischen Grundlagen sind die, aus der chinesischen Medizin stammenden, Systeme der 5 Wandlungsphasen, von Yin und Yang, der Meridiane sowie vom Qi/Ki.

Die Ausbildung umfasst die Prinzipien und Techniken des Shiatsu, System der Meridiane, der 5 Wandlungsphasen, von Yin und Yang und vom Fluss der Lebensenergie, Qi/Ki.

Masunaga Meridiane, Hara Diagnose und Hara Techniken, Wahrnehmungsübungen, Makko Ho Übungen sowie die Supervision der eigenen Haltung.

Shakuhachi (6 Tage / 30 Stunden)

Die Japanische Bambusflöte.

Traditionelles Instrument der Meditation (geblasenes Zen), aber auch Werkzeug zur Selbstverteidigung japanischer Mönche in alter Zeit.

Der Unterricht soll grundlegende Fertigkeiten im Umgang mit der Shakuhachi vermitteln und dabei sowohl den Aspekt der Meditation, als auch den Aspekt der Selbstverteidigung mit einbeziehen.

Shakuhachi findet 1 x, zu Beginn des 2. Ausbildungsjahres, an einem vollen Unterrichtstag statt. Die restlichen Stunden werden, über 10 Tage im Verlauf des 2. Schuljahres verteilt und jeweils zu Beginn des Shiatsuunterrichtes stattfinden.

Thailändische Massage (13 Tage / 65 Stunden)

Die thailändische Massage ist eine asiatische Massageform, die sich aus Elementen des Yoga und der Akupressurpunkte aus der Chinesischen Medizin zusammensetzt.

In rhythmischen Bewegungsabläufen wird der Körper gedehnt und die Meridiane mit dem Daumen des Therapeuten behandelt. Die Wirkung ist allgemein beruhigend und gleichzeitig energetisierend. Das Lymphsystem wird angeregt, Verspannungen und Schmerzen können gelöst werden. Neben dem Bewegungsapparat wirkt die Massage auch auf die Organsysteme.

Im Unterricht werden die genauen Abläufe und Grundlagen dieser entspannenden Therapieform ausführlich und verständlich gelehrt.

Ayurvedische Massage / Energetische Massage (13 Tage / 65 Stunden)

Ayurveda bedeutet „Das Wissen vom langen Leben“.

Es überliefert einen jahrtausende alten Erfahrungsschatz, der auch Massagetechniken unter der Anwendung medizinischer Kräuteröle umfasst, die für jeden Körpertherapeuten von großem Wert und Nutzen sein können.

Grundbaustein des Unterrichtes ist die Vermittlung von Kenntnissen der „Doshas“, der Bioenergien Vata, Pitta und Kapha. Ausgehend von diesem Wissen kann eine Reise beginnen, zum Erüben und vor allem Erspüren ayurvedischer Massagetechniken – über die verschiedenen Teilkörpermassagen bis hin zur Königin aller, der Ganzkörperölung Abhyanga.

Modul O3 - östliche Bewegungstherapien und Lebensphilosophie

61 Tage / 305 Stunden in 3 Jahren (ab Februar 2013)

Yoga, Qi Gong, Ki Motion, Feng Shui

Bisheriges Dozententeam

Hp Rosemarie Elisabeth Worsack, Yoga

Birgit Lampe, Yoga

Heike Wittenbecher, Qigong, Feng Shui

Sandra Collins, Qigong

Hp Bernhard Kraemer, Ki Motion

Angelika Petry- Geurtsen, Feng Shui

Yoga (25 Tage / 125 Stunden)

Die Spuren des heiligen Yoga führen mehr als 5000 Jahre zurück. Yoga ist ein Bestandteil der großen vedischen Philosophie des alten Indiens. Sie lehrt, dass das ganze Universum ein Selbst ist und der Schlüssel zum kosmischen Wissen und zur Heilung in unserem Geist und in unserem Herzen liegt. Yoga aktiviert die heilenden Kräfte von Körper, Geist und Seele. Pranayama (Atemtechniken) und Asanas (Körperhaltungen) wirken positiv, heilend und erfrischend auf den Geist, sowie die verschiedenen Körpersysteme.

Rückrad und Gelenke werden beweglich, die Muskulatur, Drüsen und die inneren Organe werden gestärkt. Das höchste Ziel des Yoga ist die Selbstverwirklichung: die höchste Form der Selbstheilung.

Die Ausbildung umfasst insgesamt 125 Stunden in 3 Jahren. Zusätzlich ist das Buchen eines weiteren Praxiskurses (100 Stunden mit Zertifikaterteilung) nach der 3- jährigen Ausbildungszeit möglich.

Qigong (16 Tage / 80 Stunden)

Qigong ist eine der grundlegenden Säulen der Chinesischen Medizin.

Durch sanfte und zugleich intensive Übung - mit harmonischem Zusammenspiel von Atem, Vorstellungskraft und Bewegung/Körperhaltung - wird die individuelle Lebensenergie bewusst gemacht, gestärkt und kultiviert. Der Begriff „Qi“ steht dabei für die Energie, die alles Lebendige durchströmt. „Gong“ heißt „üben“ oder „arbeiten“ und ist somit der Aspekt der Arbeit mit dieser Lebensenergie. Mit dem regelmäßigen Üben von Qigong können sich geistige Ruhe, Klarheit, Gelassenheit und Lebensfreude entfalten.

Der Qigong-Unterricht wird fundiert in die Theorie und Praxis verschiedener Übungssysteme einführen. In fortlaufenden Einzelkursen kann die eigene Übungspraxis vertieft und gefestigt werden und die Möglichkeit ein Zertifikat zu erwerben, beinhalten.

Ki Motion (12 Tage / 60 Stunden)

Ki- Motion geht im Ursprung auf die japanische Bewegungskunst Aikido zurück und benutzt dessen Bewegungsformen in neuem Kontext. Im Aikido steht noch der Kampf mit dem Gegner im Vordergrund, im Ki Motion wird aus der Gegnerschaft eine Begegnung unter Gleichberechtigten. Das eröffnet die Möglichkeit der Wahrnehmung von mir selbst und meinem Partner.

Geübt wird im Ki- Motion- Unterricht an der eigenen Präsenz, der Verbindung zum Raum (zur Welt) und der geistigen, emotionalen und körperlichen Beweglichkeit. Dazu gehören energetische und Körperübungen, aber auch der Gesprächsaustausch.

Feng Shui (8 Tage / 40 Stunden)

Diese über die Jahrtausende entwickelte chinesische Technik der Harmonisierung des Qi-Flusses ermöglicht uns, das in der Natur zirkulierende Qi in einer den Menschen belebenden und fördernden Weise, zu nutzen.

Neben einer Einführung in die philosophischen Hintergründe und die Entstehungsgeschichte des Feng Shui, werden die Schüler die wichtigsten Systeme für die praktische Anwendung kennen und benutzen lernen.

Am Ende 3. Ausbildungsjahres sollen zunächst in 5 Unterrichtseinheiten à 5 Stunden die grundlegenden Prinzipien des Feng Shui vermittelt werden. Im Anschluss werden wir unseren Schülern in 3 Unterrichtseinheiten die Möglichkeit geben, die Prinzipien des Feng Shui für ihre anstehende Existenzgründung optimal nutzen zu lernen. Unsere Zielsetzung ist dabei, die Schüler sowohl in die Lage zu versetzen, ihre eigene Lebens- und Arbeitsumgebung für sich kraftpendend und harmonisch zu gestalten, als auch ihnen Kriterien für die Suche, Gestaltung und Präsentation ihrer zukünftigen Praxis an die Hand zu geben.

Wichtige Termine

Samstag, der 22. September 2012 / Tag der chinesischen Medizin

Beim Tag der chinesischen Medizin werden verschiedene Vorträge zur chinesischen Medizin gehalten. Dies ist eine gute Grundlage um die Traditionelle chinesische Medizin kennen zu lernen.

Samstag, der 10. November 2012 / Tag der offenen Tür

Beim Tag der offenen Tür werden in kleinen Vorträgen der Heilpraktikerberuf und die verschiedenen Therapierichtungen vorgestellt. Die Schulleitung und viele Dozentinnen und Dozenten der verschiedenen Ausbildungszweige stehen für eine Beratung und Information sowie die Demonstration der verschiedenen Therapien zur Verfügung.

12. bis 16. November 2012 / Woche der offenen Tür

In der Woche der offenen Tür besteht die Möglichkeit an 5 Tagen „fast“ alle Unterrichte der Samuel-Hahnemann-Schule und auch die abendlichen Arbeitskreise kennen zu lernen.

Samstag, der 19. Januar 2013 / Tag der 1000 Kraniche

Am Tag der 1000 Kraniche stellt die Samuel- Hahnemann- Schule den Zweig der östlichen Naturheilkunde vor.

Der Schulleiter Andreas Krüger, der Fachbereichsleiter für östliche Medizin, Denis Edward Dragendorf, sowie Heike Wittenbecher, die stellv. Fachbereichsleiterin vermitteln gemeinsam mit ihrem Dozententeam einen Einblick in die 5 wichtigsten Säulen der ganzheitlichen östlichen Naturheilkunde (Akupunktur, Ernährung, Kräuterheilkunde, Körper- und Bewegungstherapie).

Dazu werden viele Demonstrationen, Vorträge und Mit-Mach-Angebote angeboten. Sie können z.B. in den Genuss einer Shiatsubehandlung kommen, erhalten einen kleinen Einblick in die Ernährung nach den 5 Elementen, hören Vorträge über die chinesische Medizin oder Sie lassen sich einfach inspirieren durch Yogaübungen und Qigongbewegungen. Ein sehr bunter und lebhafter Tag erwartet Sie!

Montag, der 11. Februar 2013 / Beginn der Ausbildung

Preise

Die gesamte Ausbildung in östlicher Heilkunde (Kurs 30-O) mit Klinikmodul (K) und 3 Module östliche Heilkunde (O1-3) kostet einschließlich der dreijährigen Fördermitgliedschaft im Fachverband Deutscher Heilpraktiker, LV Berlin-Brandenburg e.V.:

- 14.220,00 € als Einmalzahlung
- 14.400,00 € bei 3 Jahreszahlungen von 4.800,00 €
- 14.580,00 € bei 9 Trimesterzahlungen von 1.620,00 € (1 Trimester hat 4 Monate)
- 14.760,00 € bei Zahlung von 410,00 € in 36 Monatsraten
- 15.540,00 € bei Zahlung von 370,00 € in 42 Monatsraten

Bei Belegung von Einzelmodulen entstehen folgende Kosten:

Die Entscheidung ob es als Einzelmodulbuchung freie Plätze gibt, kann erst Mitte Februar 2013 entschieden werden, in Abhängigkeit von der Zahl der Verträge für die Gesamtausbildung.

Modul O1 - Chinesische Medizin

110 Tage (Freitag) / 550 Stunden in 3 Jahren (ab März 2013)
Akupunktur, Kräuterlehre und Diätetik, Qigong, Kleingruppenanamnese und Ambulatorium, Chinesische Terminologie und Aussprache. (inkl. Fördermitgliedschaft für 3 Jahre)
Mitglieder des FDH erhalten 10 % Rabatt auf die jeweilige Zahlungsvariante.

- 5.760,00 € als Einmalzahlung
- 5.940,00 € bei 3 Jahreszahlungen von 1.980,00 €
- 6.120,00 € bei 9 Trimesterzahlungen von 680,00 € (1 Trimester hat 4 Monate)
- 6.300,00 € bei Zahlung von 175,00 € in 36 Monatsraten

Modul O2- östliche Körpertherapie, Massagen und Meditation

106 Tage (Mittwoch) / 530 Stunden in 3 Jahren (ab März 2013)
Shiatsu, Thailändische Massage, Ayurvedische Massage, Shakuachi
(inkl. Fördermitgliedschaft für 3 Jahre)
Mitglieder des FDH erhalten 10 % Rabatt auf die jeweilige Zahlungsvariante.

- 5.580,00 € als Einmalzahlung
- 5.760,00 € bei 3 Jahreszahlungen von 1.920,00 €
- 5.940,00 € bei 9 Trimesterzahlungen von 660,00 € (1 Trimester hat 4 Monate)
- 6.120,00 € bei Zahlung von 170,00 € in 36 Monatsraten

Modul O3 - östliche Bewegungstherapien und Lebensphilosophie

61 Tage (Montag) / 305 Stunden in 3 Jahren (ab März 2013)
Yoga, Qi Gong, Ki Motion, Feng Shui (inkl. Fördermitgliedschaft für 3 Jahre)
Mitglieder des FDH erhalten 10 % Rabatt auf die jeweilige Zahlungsvariante.

- 3.240,00 € als Einmalzahlung
- 3.420,00 € bei 3 Jahreszahlungen von 1.140,00 €
- 3.600,00 € bei 9 Trimesterzahlungen von 400,00 € (1 Trimester hat 4 Monate)
- 3.780,00 € bei Zahlung von 105,00 € in 36 Monatsraten

Kombination westliche und östliche Heilkunde

Folgende Kombinationen sind möglich :

Westlicher Zweig mit dem Modul W1 (Homöopathie, Ikonen, Phytotherapie) und am Freitag Tausch des Modul W2 (Leibtherapie, Massage) gegen das Modul O1 (Chinesische Medizin) zu den jeweils gleichen Gesamtkosten der Ausbildung.

Östlicher Zweig mit den Modulen O2 und O3 und am Freitag Tausch des Modul O1 (Chinesische Medizin) gegen das Modul W2 (Leibtherapie, Massage) zu den jeweils gleichen Gesamtkosten der Ausbildung.

Es gibt auch die Möglichkeit Teilmodule zu belegen:

Die Entscheidung ob es als Teilmodulbuchung freie Plätze gibt, kann erst Mitte Februar 2013 entschieden werden, in Abhängigkeit von der Zahl der Verträge für die Gesamtausbildung.

Modul O1A - Akupunktur

86 Tage (Freitag) / 430 Stunden in 3 Jahren (ab März 2013)
Akupunktur, Qigong, Kleingruppenanamnese und Ambulatorium,
Chinesische Terminologie und Aussprache. (inkl. Fördermitgliedschaft für 3 Jahre)
Mitglieder des FDH erhalten 10 % Rabatt auf die jeweilige Zahlungsvariante.

4.500,00 € als Einmalzahlung
4.680,00 € bei 3 Jahreszahlungen von 1.560,00 €
4.860,00 € bei 9 Trimesterzahlungen von 549,00 € (1 Trimester hat 4 Monate)
5.040,00 € bei Zahlung von 140,00 € in 36 Monatsraten

Modul O1B – chinesische Diätetik und Kräuterlehre

24 Tage (Freitag) / 120 Stunden in 3 Jahren (2013-2016)
Mitglieder des FDH erhalten 10 % Rabatt auf die jeweilige Zahlungsvariante.

1.440,00 € als Einmalzahlung
1.620,00 € bei 3 Jahreszahlungen von 540,00 €
1.800,00 € bei 9 Trimesterzahlungen von 200,00 € (1 Trimester hat 4 Monate)
1.980,00 € bei Zahlung von 55,00 € in 36 Monatsraten

Modul O2A- Shiatsu und Shakuhachi

80 Tage (Mittwoch) / 400 Stunden in 3 Jahren (2013-2016)
Mitglieder des FDH erhalten 10 % Rabatt auf die jeweilige Zahlungsvariante.

4.320,00 € als Einmalzahlung
4.500,00 € bei 3 Jahreszahlungen von 1.500,00 €
4.680,00 € bei 9 Trimesterzahlungen von 520,00 € (1 Trimester hat 4 Monate)
4.860,00 € bei Zahlung von 135,00 € in 36 Monatsraten

Modul O2B- Thailändische Massage

13 Tage (Mittwoch) / 65 Stunden in 3 Jahren (2013-2016)

Mitglieder des FDH erhalten 10 % Rabatt auf die jeweilige Zahlungsvariante.

900,00 € als Einmalzahlung

1.080,00 € bei 3 Jahreszahlungen von 360,00 €

1.260,00 € bei 9 Trimesterzahlungen von 140,00 € (1 Trimester hat 4 Monate)

1.440,00 € bei Zahlung von 40,00 € in 36 Monatsraten

Modul O2C- Ayurveda / energetische Massage

13 Tage (Mittwoch) / 65 Stunden in 3 Jahren (2013-2016)

Mitglieder des FDH erhalten 10 % Rabatt auf die jeweilige Zahlungsvariante.

900,00 € als Einmalzahlung

1.080,00 € bei 3 Jahreszahlungen von 360,00 €

1.260,00 € bei 9 Trimesterzahlungen von 140,00 € (1 Trimester hat 4 Monate)

1.440,00 € bei Zahlung von 40,00 € in 36 Monatsraten

Modul O3A- Ki Motion

24 x ½ Tage (Montag, 12 UE) / 60 Stunden in 3 Jahren (2013-2016)

Mitglieder des FDH erhalten 10 % Rabatt auf die jeweilige Zahlungsvariante.

828,00 € als Einmalzahlung

1.008,00 € bei 3 Jahreszahlungen von 336,00 €

1.188,00 € bei 9 Trimesterzahlungen von 132,00 € (1 Trimester hat 4 Monate)

1.368,00 € bei Zahlung von 38,00 € in 36 Monatsraten

Modul O3B- Yoga

45 Tage (Montag, 25 UE) teilw. 5 Stunden, teilw. 2,5 Stunden /
125 Stunden in 3 Jahren (2013-2016)

Mitglieder des FDH erhalten 10 % Rabatt auf die jeweilige Zahlungsvariante.

1.512,00 € als Einmalzahlung

1.692,00 € bei 3 Jahreszahlungen von 564,00 €

1.872,00 € bei 9 Trimesterzahlungen von 208,00 € (1 Trimester hat 4 Monate)

2.052,00 € bei Zahlung von 57,00 € in 36 Monatsraten

Modul O3C- Qi Gong

32 Tage a 2,5 Stunden (Montag, 16 UE) / 60 Stunden in 3 Jahren (2013-2016)

Qi Gong. Mitglieder des FDH erhalten 10 % Rabatt auf die jeweilige Zahlungsvariante.

1.008,00 € als Einmalzahlung

1.188,00 € bei 3 Jahreszahlungen von 396,00 €

1.368,00 € bei 9 Trimesterzahlungen von 152,00 € (1 Trimester hat 4 Monate)

1.548,00 € bei Zahlung von 43,00 € in 36 Monatsraten

Modul O3D- Feng Shui

8 Tage a 5 Stunden (Montag) / 40 Stunden in 3 Jahren (2013-2016)

Mitglieder des FDH erhalten 10 % Rabatt auf die jeweilige Zahlungsvariante.

540,00 € als Einmalzahlung

720,00 € bei 3 Jahreszahlungen von 240,00 €

900,00 € bei 9 Trimesterzahlungen von 100,00 € (ITrimester hat 4 Monate)

1.080,00 € bei Zahlung von 30,00 € in 36 Monatsraten

Zweig der westlichen Naturheilkunde

Zweig der Kentauren

Informationen zum Zweig für westliche Heilkunde der Samuel-Hahnemann-Schule

Fachbereichsleitung

Hp Andreas Krüger, Schulleiter
& Fachbereichsleiter westliche Naturheilkunde

Die westliche Heilkunde mit den wichtigsten 6 Säulen

Homöopathie
Pflanzenheilkunde
Leibarbeit
Ikonen der Seele
Massage
Bachblütentherapie

Alle diese 6 Säulen findet man in der Ausbildung wieder

Homöopathie, Pflanzenheilkunde und Ikonen (Modul W1)

Homöopathie	* Die Heilung nach dem Ähnlichkeitsprinzip
Pflanzenheilkunde	* Die Heilung mit Heilpflanzen, Tees, Tinkturen
Ikonen der Seele	* Aufstellungsarbeit mit Elementen der Homöopathie

Leibarbeit, Massage, Bachblüten (Modul W2)

Leibarbeit	* Die Arbeit mit Leib und Seele
Massage	* Heilung mit Berührung, Achtsamkeit und Präsenz
Bachblütentherapie	* Die Heilung mit den Blüten der Seele

Naturheilkunde wird zusätzlich an den Wochenenden im Bereich des Klinikmoduls unterrichtet

TEN	* Traditionelle Europäische Naturheilkunde mit Aus- und Ableitung, Schröpfen, Blutegelbehandlung u.v.a.
Biochemie	* Die Behandlung mit Schüsslersalzen
Fussreflexzonenmassage	* Die Behandlung der Reflexzonen am Fuß.
Ohrakupunktur	* Die Ohrakupunktur nach europäischer Tradition
Astromedizin	* Astrologische Bedeutungen für die Heilkunde
Biomagnetismus	* Heilung mit magnetischer Energie
Injektionstechniken	* Die Therapie mit Injektionen in der Naturheilpraxis
Chiropraktik	* Manuelle Wirbelsäulen und Gelenktherapie
Cranio-Sacrale-Osteopathie	* Spezielle Osteopathie
Irisdiagnose	* Augendiagnose, eines der wichtigsten Diagnoseverfahren

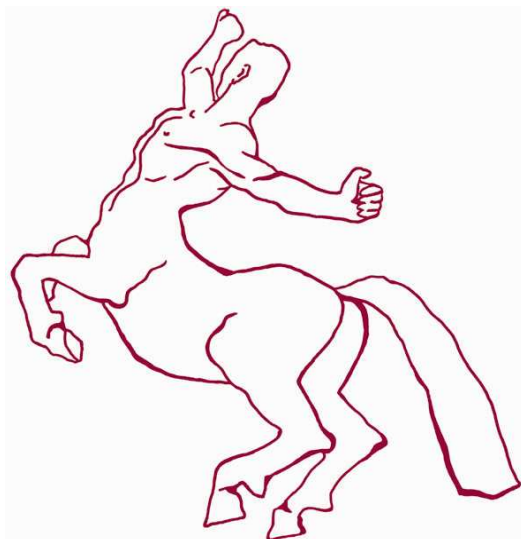

Der Zweig für westliche Heilkunde besteht aus dem Klinikmodul und 2 Modulen in westlicher Heilkunde, die alle Rahmen der Ausbildung an der Samuel-Hahnemann-Schule über 3 ¼ Jahre enthalten sind. Die 2 Module der westlichen Heilkunde finden am Montag, Mittwoch und Freitag im Hauptsitz, Mommsenstr. 45, 10629 Berlin oder im Ausbildungszentrum Charlottenburg, Wilmersdorfer Str. 94, 10629 Berlin statt.

Das Klinikmodul wird im Hauptsitz der Samuel-Hahnemann-Schule, der Mommsenstraße 45, 10629 Berlin jeweils Dienstag und Donnerstag und teilweise auch am Montag, Mittwoch und Freitag und an mehreren Wochenenden unterrichtet.

Entsprechend der Philosophie und Tradition der Samuel-Hahnemann-Schule ist eine enge Verbindung der klinisch-medizinischen Ausbildung und der naturheilkundlichen Ausbildung im Rahmen einer Heilpraktikerausbildung besonders wichtig. Dafür steht die Samuel-Hahnemann-Schule als Verbandsschule des Fachverband Deutscher Heilpraktiker – Landesverband Berlin-Brandenburg e.V..

Klinikmodul (einschl. Naturheilkunde mit ca. 2.000 Stunden)

Bereich Anatomie, Pathologie, Prüfungsvorbereitung (ca. 1.582 Stunden)

Anatomie und Physiologie (Cytologie, Histologie, Embryologie, Bewegungsapparat, Herz-Kreislauf, Atmungsapparat, Verdauungsapparat, Niere, Harnwege, Haut, Nerven- und Sinnesorgane, Endokrinum).

Pathologie und Innere Medizin (Allgem. Pathologie u. Hämatologie, Herz-Kreislauf, Atemwege, Verdauung, Haut, HNO, Niere, Auge, Neurologie, Psychologie, Psychiatrie, Orthopädie, Pädiatrie, Geriatrie, Liebeskunde, Labordiagnostik).

Naturwissenschaftliche Grundlagen (Chemie, Biochemie, Physik).

Prüfungsvorbereitung (Wiederholung der Anatomie und Pathologie, klinische Differentialdiagnostik, Übungen zur Heilpraktikerüberprüfung, Klausurvorbereitung und mündliche Überprüfungssimulation).

Bereich Naturheilkunde und Supervision (ca. 382 Stunden)

Einführung in die Naturheilkunde, Therapeutische Kommunikation, Lerntechnik, Supervision, Irisdiagnostik, Ohrakupunktur, Biochemie nach Schüssler, Traditionelle Europäische Naturheilkunde, Aus- und Ableitung, HAKA, Astromedizin, Biomagnetismus, Injektionstechnik, Cranio-Sacral-Osteopathie, Chiropraktik, Engelarbeit, Ernährungslehre und Diätetik.

Die Heilpraktikerausbildung an der Samuel-Hahnemann-Schule ist auch als zweijährige Maßnahme nach AZWV zertifiziert und kann von der Agentur für Arbeit, der Deutschen Rentenversicherung, der Bundeswehr und von der Berufsgenossenschaft finanziert werden.

Die Preise der Ausbildung und der verschiedenen Module sind auf Seite 9 zu finden. Es gibt auch die Möglichkeit einzelne Module der westlichen Heilkunde zu belegen, bzw. eine Kombination aus Modulen der westlichen und der östlichen Heilkunde.

Modul W1 – Homöopathie, Pflanzenheilkunde, Ikonen der Seele

197 Tage (Montag und Mittwoch) / 850 Stunden in 3 Jahren (ab Februar 2013)
Homöopathie, Pflanzenheilkunde, Ikonen der Seele

Homöopathie

160 Tage / 665 Stunden in 3 Jahren (ab Februar 2013)
Homöopathie, Grundlagen, prozessorientierter Schwerpunkt, Arzneimittellehre, Homöopathische Kleingruppen, Miasmen, Homöopathische Sonntage, Ambulatorium

Pflanzenheilkunde

27 Tage / 135 Stunden in 3 Jahren (ab Februar 2013)
Heilpflanzen und ihre Anwendung in der Naturheilpraxis

Ikonen der Seele

10 Tage / 50 Stunden in 3 Jahren (ab Februar 2013)
Homöopathisch-wunderorientierte, System- & Familienaufstellung, Seelenrückholungsaufstellungen, Schamanische Heilungsaufstellungen, Ausbildung & Selbsterfahrung, Radionische Testung des optimalen Formates

Dozententeam

Hp Andreas Krüger, Homöopathische Arzneimittellehre, Ikonen der Seele

Hp Michael Antoni, Homöopathische Theorie Teil 1

Hp Ulrike Müller, Homöopathische Theorie Teil 2, Homöopathische Kleingruppen und homöopathisches Ambulatorium

Hp Brigitte Kramp, Homöopathische Theorie Teil 3

Hp Wilfried Petersen, Miasmen

Hp Saskia Dörr, Pflanzenheilkunde

Homöopathie (160 Tage / 665 Stunden)

»Similia similibus curentur«. Ähnliches möge durch Ähnliches geheilt werden. Das von Samuel Hahnemann formulierte Ähnlichkeitsgesetz der Homöopathie bildet auch die Basis der dreijährigen Ausbildung in prozessorientierter Homöopathie und zeigt sich auf vielen Ebenen.

Die Ähnlichkeit zum Leben: Hahnemann hat immer wieder betont, wie wichtig es ist, beim Heilen »mit Natur und Erfahrung im Einklange« (Organon, Einleitung, S.23) zu sein. Homöopathie ist nicht nur eine Heil-*Methode*, sondern vielmehr ein *tiefes Verständnis der Lebensgesetze*.

Die Ähnlichkeit zum Wandel. Prozessorientierte Homöopathie an der Samuel-Hahnemann-Schule bedeutet: zu lernen, dem Leben in seinem ständigen Wandel immer ähnlicher zu werden. Homöopathische Arzneien beschreiben Lebenszustände. Die Ausbildung ist wie eine Reise auf dem Fluss des Lebens mit seinen vielen Lebensperspektiven. Diese Vielfalt im Unterricht zu erfahren und wahrzunehmen führt zur Fähigkeit, Menschen zu erfahren und wahrzunehmen – egal, wo sich befinden.

Die Ähnlichkeit zur Vielfalt: Der Wandel des Lebens führt zur Vielfalt und Fülle. Es gibt nicht eine Homöopathie, die alle gleich ausüben, sondern es gibt eine Homöopathie, die durch jeden Therapeuten in der Ausübung einzigartig wird. Die Vielfalt wird in der Ausbildung spürbar durch die unterschiedlichen Dozenten, mit den jeweiligen Schwerpunkten und doch das gleiche Ziele haben: die Patienten auf ihrem Weg zu der Person zu begleiten, die sie in Wirklichkeit sind: glücklich und gesund.

Der Homöopathieunterricht besteht aus dem Montagsunterricht mit der homöopathischen Theorie, dem Mittwoch mit Arzneimittelbildern, den Miasmentagen, den homöopathischen Kleingruppenanamnesen im zweiten Schuljahr und dem homöopathischen Ambulatorium im dritten Schuljahr.

Pflanzenheilkunde (27 Tage / 135 Stunden)

Traditionelle europäische Heilpflanzen, das individuelle Teerezept, Monographien, Mythologie, Erfahrungsheilkunde, Wesensbilder, Exkursionen mit Ernte, Trocknung, Herstellung von Tinkturen, Herstellung von Salben, Ambulatorium, Heilpflanzenaufstellungen.

25 Unterrichtstage und 2 Exkursionstage

Ikonen der Seele (10 Tage / 50 Stunden)

Homöopathisch-wunderorientierte System- & Familienaufstellung, Seelenrückholungsaufstellungen, Schamanische Heilungsaufstellungen, Ausbildung & Selbsterfahrung, Radionische Testung des optimalen Formates.

Modul W2 – Leibarbeit, Massage, Bachblütentherapie

113 Tage (Freitag) / 565 Stunden in 3 Jahren (ab März 2013)
Leibarbeit, Massage, Bachblütentherapie

Leibarbeit

81 Tage / 405 Stunden in 3 Jahren (ab März 2013)

Massage

27 Tage / 135 Stunden in 3 Jahren (ab Juni 2015)

Bachblütentherapie

5 Tage / 25 Stunden in 3 Jahren (ab Dezember 2013)

Dozententeam

Hp Andreas Krüger, Leibarbeit

Hp Annett Antoni, Leibarbeit, Leibambulatorium

Hp Melanie Vogt, Leibambulatorium

Hp Florian Gronen, Bachblütentherapie

Hp Stefan Braselmann, Massage

Leibarbeit (81 Tage / 405 Stunden)

Die Leibarbeit ist eine ganzheitliche Therapieform, begründet von Karlfried Graf Dürckheim. Sie versteht den Leib als „Leib, der wir sind“, als lebendiger Mensch, der uns in Kontakt bringt mit dem Wesen, das wir sind.

Wir erlernen und schulen in der Ausbildung, die Wahrnehmung dieses Wesenhaften, den Kontakt dazu – bei uns selbst und beim Behandelten. Dieser Kontakt in der Leibarbeit geht ganz unmittelbar von Mensch zu Mensch, ohne Umwege, ohne Hilfsmittel vonstatten und kann daher eine große Hilfe auch für weitere Therapieformen sein.

Die Behandlung geschieht häufig über körperliche Berührung (Halten, Massieren, Schaukeln, Singen, alles ist möglich) und ist abhängig von dem, wonach „der Leib des einzelnen gerade ruft“, um sich seiner selbst bewusst zu werden, sich wahrzunehmen.

Ziel der Ausbildung ist es, dieses „Gehör“ zu schulen und das Vertrauen in die eigene Wahrnehmung zu wecken und zu einem stabilen Fundament für die Arbeit (in welcher Therapieform auch immer) in der Praxis werden zu lassen.

Durch verschiedene „Handwerkszeuge“, „Formate“ - entwickelt aus der jahrelangen Erfahrung und Integration verschiedener anderer Ansätze durch unseren Schulleiter und Leibarbeitsdozenten Andreas Krüger - werden Hilfen gegeben in die Wahrnehmung und in den Kontakt zu kommen, ins Spüren dafür, was die zu behandelnde Person gerade braucht und dies dann auch umsetzen zu können.

Wir arbeiten auf Matten am Boden, die Teilnehmer behandeln sich gegenseitig, haben aber auch immer die Möglichkeit „nur“ zuzuschauen – was ein wichtiger Aspekt der Ausbildung ist, da gerade in der Wahrnehmung und Wahrung der eigenen Grenze schon unser großes Ziel der Bewusstwerdung unserer Selbst erreicht ist.

Die dreijährige Ausbildung ist ein dreijähriges Tun, Berühren, verschiedenste Möglichkeiten ausprobieren und kann damit auch ein Prozess für jeden einzelnen Teilnehmer sein, mehr hin zu sich selbst. Ab dem zweiten Unterrichtsjahr besteht für die Schüler die Möglichkeit im Rahmen des Ambulatorium unter supervisorischer Aufsicht Patienten zu behandeln.

Bachblütentherapie (5 Tage / 25 Stunden)

Bei dieser Heilweise wird die Seele des Kranken behandelt, deren wieder gewonnene Harmonie dann auch zur körperlichen Gesundheit führt. Die Blüten-Essenzen wirken ausschließlich auf die Psyche bei Mensch und Tier. Die Bach-Blüten-Therapie ergänzt bei allen Krankheiten und Behandlungsweisen die Therapie und verstärkt den Erfolg. Durch gute Beobachtungsgabe und Menschenkenntnis, verbunden mit Intuition und Liebe zu den Menschen und der Natur, konnte der Begründer Dr. BACH Pflanzen finden, deren Blüten-Auszüge auf bestimmte negative Seelenzustände harmonisierende und heilende Wirkungen ausüben. Dr. Bach entwickelte besondere Methoden, die man als Sonnen- und Kochmethode bezeichnet, um die Heilkräfte der Blüten auf frisches Quellwasser zu übertragen. Eine Krankheit entsteht nach dieser Lehre dann, wenn das seelische Gleichgewicht eines Menschen gestört ist. Das kann vielfältige Ursachen haben. Aber meistens ist früher oder später eine körperliche Krankheit die Folge.

Massage (27 Tage / 135 Stunden)

Beschreibung Integrative Massage und Körperarbeit (kurz: IMKA)

Herzensgeleiteter Kontakt und Berührung stehen im Mittelpunkt der IMKA.

Um einen sicheren und entspannten Umgang mit dem Körper zu gewinnen werden teils traditionelle, teils neuartige Massagetechniken gelehrt.

Sie bilden eine Grundlage um Vertrauen in die eigene Intuition und die Fähigkeit zu Berühren zu schaffen. Die Schüler erfahren die wandelnde und traumalösende Kraft der Berührung wenn sie sich mit dem Herzen verbindet.

Sie erfahren einen tiefen Kontakt zu einem anderen Menschen und damit auch zu sich selbst auf einer nonverbalen Ebene. Es entsteht ein Raum für die Bedürfnisse und für die Sprache des Körpers, dessen Weisheit oft viel weiter reicht als die des Verstandes.

Die Schüler lernen die Gestalttherapie, eine psychotherapeutische Methode, kennen und begleitend zur Massage einzusetzen. Sie lädt dazu ein, sich auf einen individuellen Wachstumsprozess einzulassen. Beispielhaft erlebt der Schüler an sich selbst, was später im Kontakt mit Patienten möglich ist. Auch gruppenspezifische Prozesse werden integrativ aufgegriffen. Der Unterricht ist sehr praxisnah. Neben der Wissensvermittlung orientiert er sich am unmittelbaren Erleben im „Hier und Jetzt“.

Durch die Schulung der Sensibilität für die Stimme des Körpers ist die IMKA ein nährender Heilprozess für den Gebenden und für den Empfangenden gleichermaßen. Der Schüler lernt, im Geben auch zu nehmen, was im Praxisalltag des Heilpraktikers die Grundlage für erfülltes Arbeiten und seelischer Balance ist.

Wichtige Termine

Samstag, der 10. November 2012 / Tag der offenen Tür

Beim Tag der offenen Tür werden in kleinen Vorträgen der Heilpraktikerberuf und die verschiedenen Therapierichtungen vorgestellt. Die Schulleitung und viele Dozentinnen und Dozenten der verschiedenen Ausbildungszweige stehen für eine Beratung und Information sowie die Demonstration der verschiedenen Therapien zur Verfügung.

12. bis 16. November 2012 / Woche der offenen Tür

In der Woche der offenen Tür besteht die Möglichkeit an 5 Tagen „fast“ alle Unterrichte der Samuel-Hahnemann-Schule und auch die abendlichen Arbeitskreise kennen zu lernen.

Montag, der 11. Februar 2013 / Beginn der Ausbildung

Preise

Die gesamte Ausbildung in westlicher Heilkunde (Kurs 30-W) mit Klinikmodul (K) und 2 Module westliche Heilkunde (W1-2) kostet einschließlich der dreijährigen Fördermitgliedschaft im Fachverband Deutscher Heilpraktiker, LV Berlin-Brandenburg e.V.:

14.220,00 € als Einmalzahlung
14.400,00 € bei 3 Jahreszahlungen von 4.800,00 €
14.580,00 € bei 9 Trimesterzahlungen von 1.620,00 € (1 Trimester hat 4 Monate)
14.760,00 € bei Zahlung von 410,00 € in 36 Monatsraten
15.540,00 € bei Zahlung von 370,00 € in 42 Monatsraten

Bei Belegung von Einzelmodulen entstehen folgende Kosten:

Die Entscheidung ob es als Einzelmodulbuchung freie Plätze gibt, kann erst Mitte Februar 2013 entschieden werden, in Abhängigkeit von der Zahl der Verträge für die Gesamtausbildung.

Modul W1 – Homöopathie, Pflanzenheilkunde, Ikonen der Seele

197 Tage (Montag und Mittwoch) / 850 Stunden in 3 Jahren (ab Februar 2013)
Homöopathie, Pflanzenheilkunde, Ikonen der Seele (inkl. Fördermitgliedschaft für 3 Jahre)
Mitglieder des FDH erhalten 10 % Rabatt auf die jeweilige Zahlungsvariante.

7.920,00 € als Einmalzahlung
8.100,00 € bei 3 Jahreszahlungen von 2.700,00 €
8.280,00 € bei 9 Trimesterzahlungen von 920,00 € (1 Trimester hat 4 Monate)
8.460,00 € bei Zahlung von 235,00 € in 36 Monatsraten

Modul W2- Leibarbeit, Massage, bachblütentherapie

113 Tage (Freitag) / 565 Stunden in 3 Jahren (ab März 2013)
Leibarbeit, Massage, Bachblütentherapie (inkl. Fördermitgliedschaft für 3 Jahre)
Mitglieder des FDH erhalten 10 % Rabatt auf die jeweilige Zahlungsvariante.

6.120,00 € als Einmalzahlung
6.300,00 € bei 3 Jahreszahlungen von 2.100,00 €
6.480,00 € bei 9 Trimesterzahlungen von 720,00 € (1 Trimester hat 4 Monate)
6.660,00 € bei Zahlung von 185,00 € in 36 Monatsraten

Kombination westliche und östliche Heilkunde

Folgende Kombinationen sind möglich :

Westlicher Zweig mit dem Modul W1 (Homöopathie, Ikonen, Phytotherapie) und am Freitag Tausch des Modul W2 (Leibtherapie, Massage) gegen das Modul O1 (Chinesische Medizin) zu den jeweils gleichen Gesamtkosten der Ausbildung.

Östlicher Zweig mit den Modulen O2 und O3 und am Freitag Tausch des Modul O1 (Chinesische Medizin) gegen das Modul W2 (Leibtherapie, Massage) zu den jeweils gleichen Gesamtkosten der Ausbildung.

Es gibt auch die Möglichkeit Teilmodule zu belegen:

Die Entscheidung ob es als Teilmodulbuchung freie Plätze gibt, kann erst Mitte Februar 2013 entschieden werden, in Abhängigkeit von der Zahl der Verträge für die Gesamtausbildung.

Modul W1A - Homöopathie

160 Tage / 665 Stunden in 3 Jahren (ab Februar 2013)

Homöopathie, Grundlagen, prozessorientierter Schwerpunkt, Arzneimittellehre, Homöopathische Kleingruppen, Miasmen, Homöopathische Sonntage, Ambulatorium.

(inkl. Fördermitgliedschaft für 3 Jahre)

Mitglieder des FDH erhalten 10 % Rabatt auf die jeweilige Zahlungsvariante.

5.580,00 € als Einmalzahlung

5.760,00 € bei 3 Jahreszahlungen von 1.920,00 €

5.940,00 € bei 9 Trimesterzahlungen von 660,00 € (1 Trimester hat 4 Monate)

6.120,00 € bei Zahlung von 170,00 € in 36 Monatsraten

Modul W1B- Pflanzenheilkunde

27 Tage / 135 Stunden in 3 Jahren (ab Februar 2013)

Mitglieder des FDH erhalten 10 % Rabatt auf die jeweilige Zahlungsvariante.

1.620,00 € als Einmalzahlung

1.800,00 € bei 3 Jahreszahlungen von 600,00 €

1.980,00 € bei 9 Trimesterzahlungen von 220,00 € (1 Trimester hat 4 Monate)

2.160,00 € bei Zahlung von 60,00 € in 36 Monatsraten

Modul W2A Leibarbeit

81 Tage / 405 Stunden in 3 Jahren (ab März 2013)

Mitglieder des FDH erhalten 10 % Rabatt auf die jeweilige Zahlungsvariante.

4.320,00 € als Einmalzahlung

4.500,00 € bei 3 Jahreszahlungen von 1.500,00 €

4.680,00 € bei 9 Trimesterzahlungen von 520,00 € (1 Trimester hat 4 Monate)

4.860,00 € bei Zahlung von 135,00 € in 36 Monatsraten



SAMUEL-HAHNEMANN-SCHULE

Freude Kompetenz Magie

Mommsenstr. 45, 10629 Berlin
Telefon: 030/323 30 50
Fax: 030/324 97 61
E-Mail: buero@heilpraktiker-berlin.org

SCHULVERTRAG KURS 30 (Einzelmodule)

Zwischen dem
FACHVERBAND DEUTSCHER HEILPRAKTIKER
Landesverband Berlin-Brandenburg e.V. -
Mommsenstraße 45, 10629 Berlin,

als Träger der

SAMUEL-HAHNEMANN-SCHULE
Aus- und Fortbildungsstätte im
Fachverband Deutscher Heilpraktiker
- Landesverband Berlin-Brandenburg e.V. -

- im Folgenden als Schulhalter bezeichnet - und

Frau/Herr

Name: geb. am:

Adresse:

Telefon: E-Mail:

- im Folgenden als **Schüler/in** bezeichnet -

wird folgender Schulvertrag geschlossen:

§ 1

- (1) Der Schulhalter übernimmt es, dem/der Schüler/-in Kenntnisse und Fähigkeiten zu vermitteln, die ihn befähigen, nach der Erteilung einer Erlaubnis zur Ausübung der Heilkunde in Deutschland die im Vertrag benannte naturheilkundliche Therapie auszuüben.
- (2) Der Schulhalter bestimmt den Ort der Ausbildung und ist berechtigt, mit einer Frist von 2 Monaten einen neuen Ort zu bestimmen. Der Unterricht findet teilweise im Hauptsitz der SAMUEL-HAHNEMANN-SCHULE in der Mommsenstraße 45, 10629 Berlin und teilweise im Ausbildungszentrum Charlottenburg in der Wilmersdorfer Str. 94, 10629 Berlin statt.
- (3) Die Ausbildung umfasst folgende Inhalte, je nach Modulwahl: Modul W (westliche Naturheilkunde) mit den Fächern Homöopathie, Pflanzenheilkunde, Bachblütentherapie, Aufstellungsarbeit, Leibarbeit und Massage; Modul O (östliche Naturheilkunde) mit den Fächern Akupunktur, Shiatsu, Yoga, Feng Shui, Ki-Motion u.a..
- (4) Das Lehrerkollegium besteht aus praxiserfahrenen Heilpraktikern oder fachbezogenen Dozenten, deren Qualifikation sich aus ihrer Ausbildung ergibt.

§ 2

- (1) Die Ausbildung umfasst den im Stundenplan gekennzeichneten Zeitrahmen in einen Zeitraum von 3 ¼ Jahren (Schuljahre) des Kurs 30. Vertragsbeginn: 01. Februar 2013 (Schulbeginn 11. Februar 2013), Ende: 30. April 2016. Schulzeit ist jeweils von 13.30 bis 18.30 Uhr an den Wochentagen Montag, Mittwoch und Freitag.

Die Schulleitung ist berechtigt, eine andere Schulzeitregelung mit einer Frist von 2 Monaten zum Trimesteranfang einzuführen.

- (2) Die Teilnahme an den Lehrveranstaltungen ist Pflicht.
- (3) Prüfungen im Rahmen der Ausbildungen werden von Dozenten und der Schulleitung durchgeführt. Weiterhin anwesend sein können Vertreter des Vorstandes des **FACHVERBAND DEUTSCHER HEILPRAKTIKER**, Landesverband Berlin-Brandenburg e.V.
- (4) Das Abschlusszeugnis dokumentiert einen Querschnitt der Leistungen der drei ¼ Jahre mit besonderer Gewichtung der Zwischen- und Abschlussprüfungen.

§ 3

- (1) Der/die Schüler/-in hat die Gebühren für drei Schuljahre im Rahmen des gewählten Moduls zu entrichten. Die Gebühren für die einzelnen Module sind als Anlage 1 Teil des Schulvertrages. KONTO: BERLINER VOLKSBANK, KTO.: 51 30 25 4006, BLZ: 100 900 00.
- (2) Zehn Tage vor Beginn eines jeden Trimesters hat der Schüler die Gebühr für 1 Trimester in entsprechender Höhe zu leisten.
Die Daten des Trimesterwechsels sind der 1. Februar, 1. Juni und der 1. Oktober.

Eine Angleichung der Gebühren an die allgemeine Kostenentwicklung bleibt ausdrücklich der Schulleitung vorbehalten, die Erhöhung darf maximal 20 % der allgemeinen Schulgebühren während der 3 Schuljahre betragen.

Bei Zahlungsverzug um vier Wochen sind Zinsen in Höhe von 6% p.a. zu zahlen.

Mit Vertragsabschluss gilt die vertragliche Kündigungsfrist, d.h. es muss bei vorzeitiger Kündigung 6 Wochen vor dem Trimesterbeginn (01.02.2013) gekündigt werden. Anderenfalls muss die erste Trimestergebühr entrichtet werden.

- (3) Die Schüler/-innen müssen einen Finanzierungsplan über die Schulgeldzahlung erstellen und der Schulleitung vorlegen.
- (4) Bei Unterrichtsausfall, z.B. durch Erkrankung eines Dozenten, bemüht sich die Schulleitung um Ersatz. Der Unterrichtsinhalt wird nachgeholt.

§ 4

Der/die Schüler/-in hat den Anweisungen der Fachlehrer Folge zu leisten und die Bestimmungen der Schulordnung zu beachten. Die Schulordnung ist als Anlage 2 Bestandteil dieses Vertrages. Der Schüler/-in bestätigt mit seiner Unterschrift unter diesen Vertrag, dass ihm der Inhalt der Schulordnung bekannt gegeben worden ist.

§ 5

- (1) Der/die Schüler/-in scheidet aus der Schule aus:
- mit Abschluss der Ausbildung,
 - durch Ausschluss,
 - durch Ausscheiden auf eigenen Wunsch.

Zu b) Der Ausschluss wird durch die Schulleitung ausgesprochen. Der Ausschluss kann ausgesprochen werden, wenn ein/e Schüler/in wiederholt und trotz Abmahnung gegen den Schulvertrag verstößt oder fällige Gebühren nach Mahnung und Fristsetzung nicht geleistet hat. Vor dem Ausschluss ist der/die Schüler/in anzuhören



zu c) Die Kündigung des Schulvertrages bedarf der Schriftform und ist im
1. Schuljahr bis spätestens 6 Wochen vor Trimesterende möglich.
Im 2. und 3. Schuljahr ist die Kündigung nur noch aus wichtigem Grund möglich. Über das
Vorliegen eines wichtigen Grundes entscheidet die Schulleitung.

(2) Im Falle des Ausschlusses oder Ausscheidens auf eigenen Wunsch erlischt die Schulgeldfrist mit dem Ende des laufenden Trimesters.

§ 7

Gerichtsstand ist der Sitz des

FACHVERBAND DEUTSCHER HEILPRAKTIKER - Landesverband Berlin-Brandenburg e.V. -

§ 8

Die Samuel-Hahnemann-Schule entscheidet bis Mitte Februar 2013, ob für die Durchführung der beiden Therapiemodule genügend Anmeldungen vorliegen. Falls dies nicht der Fall ist, wird statt der einzelnen Therapiemodule der bisherige Kombinationsunterricht mit den Therapiefächern Homöopathie, Pflanzenheilkunde, Leibarbeit, Massage, Akupunktur im Rahmen einer Ausbildung durchgeführt. In diesem Fall kann die Samuel-Hahnemann-Schule den Einzelmodulvertrag kündigen.

§ 9

Die Samuel-Hahnemann-Schule entscheidet bis Mitte Februar 2013, ob für die Buchung von Einzelmodulen ausreichend Schulplätze zur Verfügung stehen. Falls dies nicht der Fall ist, kann die Samuel-Hahnemann-Schule den Einzelmodulvertrag kündigen

§ 10

Der/die Schüler/-in entscheidet sich nachfolgend für ein Einzeltherapiemodul (W oder O) bzw. für eine Modulkombination (in Anlage 1 zum Schulvertrag beschrieben). Der/die Schüler/-in wählt folgendes Modul.

- | | |
|---|--|
| <input type="checkbox"/> A.) Modul W1 (Hom., Pflanzenheilk., Ikonen) | <input type="checkbox"/> K.) Modul O1B (chin. Diätetik und Kräuterlehre) |
| <input type="checkbox"/> B.) Modul W2 (Leibarbeit, Massage, Bachblüten) | <input type="checkbox"/> L.) Modul O2A (Shiatsu und Shakhachi) |
| <input type="checkbox"/> C.) Modul W1A (Homöopathie) | <input type="checkbox"/> M.) Modul O2B (Thailändische Massage) |
| <input type="checkbox"/> D.) Modul W1B (Pflanzenheilkunde) | <input type="checkbox"/> N.) Modul O2C (Ayurveda /energetische Massage) |
| <input type="checkbox"/> E.) Modul W2A (Leibarbeit) | <input type="checkbox"/> O.) Modul O3A (Ki-Motion) |
| <input type="checkbox"/> F.) Modul O1 (Chinesische Medizin) | <input type="checkbox"/> P.) Modul O3B (Yoga) |
| <input type="checkbox"/> G.) Modul O2 (östliche Körperth., Massage, Meditation) | <input type="checkbox"/> Q.) Modul O3C (Qi Gong) |
| <input type="checkbox"/> H.) Modul O3 (östliche Bewegungsth. und Lebensphil.) | <input type="checkbox"/> R.) Modul O3D (Feng Shui) |
| <input type="checkbox"/> J.) Modul O1A (Akupunktur) | |

Berlin, den _____

Schülerin / Schüler

SAMUEL-HAHNEMANN-SCHULE
Schulleitung, im Auftrag des
FACHVERBAND DEUTSCHER HEILPRAKTIKER
Landesverband Berlin-Brandenburg e.V.

Anlage 01 : Modulbeschreibung

Anlage 02 : Schulordnung



MODULÜBERSICHT

Modul W1 – Homöopathie, Pflanzenheilkunde, Ikonen der Seele

197 Tage (Montag und Mittwoch) / 850 Stunden in 3 Jahren (ab Februar 2013)
Homöopathie, Pflanzenheilkunde, Ikonen der Seele

Homöopathie (160 Tage / 665 Stunden in 3 Jahren (ab Februar 2013))
Pflanzenheilkunde (27 Tage / 135 Stunden in 3 Jahren (ab Februar 2013))
Ikonen der Seele (10 Tage / 50 Stunden in 3 Jahren (ab Februar 2014))

Mitglieder des FDH erhalten 10 % Rabatt auf die jeweilige Zahlungsvariante.

7.920,00 € als Einmalzahlung
8.100,00 € bei 3 Jahreszahlungen von 2.700,00 €
8.280,00 € bei 9 Trimesterzahlungen von 920,00 € (1 Trimester hat 4 Monate)
8.460,00 € bei Zahlung von 235,00 € in 36 Monatsraten

Modul W2 – Leibarbeit, Massage, Bachblütentherapie

113 Tage (Freitag) / 565 Stunden in 3 Jahren (ab Februar 2013)
Leibarbeit, Massage, Bachblütentherapie

Leibarbeit (81 Tage / 405 Stunden in 3 Jahren (ab Februar 2013))
Massage (27 Tage / 135 Stunden in 3 Jahren (ab Juni 2015))
Bachblütentherapie (5 Tage / 25 Stunden in 3 Jahren (ab Dezember 2013))

Mitglieder des FDH erhalten 10 % Rabatt auf die jeweilige Zahlungsvariante.

6.120,00 € als Einmalzahlung
6.300,00 € bei 3 Jahreszahlungen von 2.100,00 €
6.480,00 € bei 9 Trimesterzahlungen von 720,00 € (1 Trimester hat 4 Monate)
6.660,00 € bei Zahlung von 185,00 € in 36 Monatsraten

Modul W1A - Homöopathie

160 Tage / 665 Stunden in 3 Jahren (ab Februar 2013)
Homöopathie, Grundlagen, prozessorientierter Schwerpunkt, Arzneimittellehre, Homöopathische Kleingruppen, Miasmen, Homöopathische Sonntage, Ambulatorium.
(inkl. Fördermitgliedschaft für 3 Jahre)

Mitglieder des FDH erhalten 10 % Rabatt auf die jeweilige Zahlungsvariante.

5.580,00 € als Einmalzahlung
5.760,00 € bei 3 Jahreszahlungen von 1.920,00 €
5.940,00 € bei 9 Trimesterzahlungen von 660,00 € (1 Trimester hat 4 Monate)
6.120,00 € bei Zahlung von 170,00 € in 36 Monatsraten

Modul W1B- Pflanzenheilkunde

27 Tage (25 Tage und 2 Exkursionstage) / 135 Stunden in 3 Jahren (ab Februar 2013)

Mitglieder des FDH erhalten 10 % Rabatt auf die jeweilige Zahlungsvariante.

1.620,00 € als Einmalzahlung
1.800,00 € bei 3 Jahreszahlungen von 600,00 €
1.980,00 € bei 9 Trimesterzahlungen von 220,00 € (1 Trimester hat 4 Monate)
2.160,00 € bei Zahlung von 60,00 € in 36 Monatsraten



Modul W2A Leibarbeit

81 Tage / 405 Stunden in 3 Jahren (ab Februar 2013)

Mitglieder des FDH erhalten 10 % Rabatt auf die jeweilige Zahlungsvariante.

4.320,00 € als Einmalzahlung

4.500,00 € bei 3 Jahreszahlungen von 1.500,00 €

4.680,00 € bei 9 Trimesterzahlungen von 520,00 € (1 Trimester hat 4 Monate)

4.860,00 € bei Zahlung von 135,00 € in 36 Monatsraten

Modul O1 - Chinesische Medizin

110 Tage / 550 Stunden in 3 Jahren (ab März 2013)

Akupunktur (86 Tage / 430 Stunden)

Diätetik und Kräuterlehre in der chinesischen Medizin (24 Tage / 120 Stunden)

Mitglieder des FDH erhalten 10 % Rabatt auf die jeweilige Zahlungsvariante.

5.760,00 € als Einmalzahlung

5.940,00 € bei 3 Jahreszahlungen von 1.980,00 €

6.120,00 € bei 9 Trimesterzahlungen von 680,00 € (1 Trimester hat 4 Monate)

6.300,00 € bei Zahlung von 175,00 € in 36 Monatsraten

Modul O2 - östliche Körpertherapie, Massagen und Meditation

106 Tage / 530 Stunden in 3 Jahren (ab Februar 2013)

Shiatsu, Thailändische Massage, Ayurvedische Massage, Shakuuchi

Shiatsu (74 Tage / 370 Stunden)

Shakuuchi (6 Tage / 30 Stunden)

Thailändische Massage (13 Tage / 65 Stunden)

Ayurvedische Massage / Energetische Massage (13 Tage / 65 Stunden)

Mitglieder des FDH erhalten 10 % Rabatt auf die jeweilige Zahlungsvariante.

5.580,00 € als Einmalzahlung

5.760,00 € bei 3 Jahreszahlungen von 1.920,00 €

5.940,00 € bei 9 Trimesterzahlungen von 660,00 € (1 Trimester hat 4 Monate)

6.120,00 € bei Zahlung von 170,00 € in 36 Monatsraten

Modul O3 - östliche Bewegungstherapien und Lebensphilosophie

61 Tage / 305 Stunden in 3 Jahren (ab Februar 2013)

Yoga, Qi Gong, Ki Motion, Feng Shui

Yoga (25 Tage / 125 Stunden)

Qi Gong (16 Tage / 80 Stunden)

Ki Motion (12 Tage / 60 Stunden)

Feng Shui (8 Tage / 40 Stunden)

Mitglieder des FDH erhalten 10 % Rabatt auf die jeweilige Zahlungsvariante.

3.240,00 € als Einmalzahlung

3.420,00 € bei 3 Jahreszahlungen von 1.140,00 €

3.600,00 € bei 9 Trimesterzahlungen von 400,00 € (1 Trimester hat 4 Monate)

3.780,00 € bei Zahlung von 105,00 € in 36 Monatsraten



Modul O1A - Akupunktur

86 Tage (Freitag) / 430 Stunden in 3 Jahren (ab März 2013)
Akupunktur, Qigong, Kleingruppenanamnese und Ambulatorium,
Chinesische Terminologie und Aussprache. (inkl. Fördermitgliedschaft für 3 Jahre)

Mitglieder des FDH erhalten 10 % Rabatt auf die jeweilige Zahlungsvariante.

4.500,00 € als Einmalzahlung
4.680,00 € bei 3 Jahreszahlungen von 1.560,00 €
4.860,00 € bei 9 Trimesterzahlungen von 549,00 € (1 Trimester hat 4 Monate)
5.040,00 € bei Zahlung von 140,00 € in 36 Monatsraten

Modul O1B – chinesische Diätetik und Kräuterlehre

24 Tage (Freitag) / 120 Stunden in 3 Jahren (ca. 2013)

Mitglieder des FDH erhalten 10 % Rabatt auf die jeweilige Zahlungsvariante.

1.440,00 € als Einmalzahlung
1.620,00 € bei 3 Jahreszahlungen von 540,00 €
1.800,00 € bei 9 Trimesterzahlungen von 200,00 € (1 Trimester hat 4 Monate)
1.980,00 € bei Zahlung von 55,00 € in 36 Monatsraten

Modul O2A- Shiatsu und Shakuhachi

80 Tage (Mittwoch) / 400 Stunden in 3 Jahren (ca. 2013)

Mitglieder des FDH erhalten 10 % Rabatt auf die jeweilige Zahlungsvariante.

4.320,00 € als Einmalzahlung
4.500,00 € bei 3 Jahreszahlungen von 1.500,00 €
4.680,00 € bei 9 Trimesterzahlungen von 520,00 € (1 Trimester hat 4 Monate)
4.860,00 € bei Zahlung von 135,00 € in 36 Monatsraten

Modul O2B- Thailändische Massage

13 Tage (Mittwoch) / 65 Stunden in 3 Jahren (ca. 2013)

Mitglieder des FDH erhalten 10 % Rabatt auf die jeweilige Zahlungsvariante.

900,00 € als Einmalzahlung
1.080,00 € bei 3 Jahreszahlungen von 360,00 €
1.260,00 € bei 9 Trimesterzahlungen von 140,00 € (1 Trimester hat 4 Monate)
1.440,00 € bei Zahlung von 40,00 € in 36 Monatsraten

Modul O2C- Ayurveda / energetische Massage

13 Tage (Mittwoch) / 65 Stunden in 3 Jahren (ca. 2013)

Mitglieder des FDH erhalten 10 % Rabatt auf die jeweilige Zahlungsvariante.

900,00 € als Einmalzahlung
1.080,00 € bei 3 Jahreszahlungen von 360,00 €
1.260,00 € bei 9 Trimesterzahlungen von 140,00 € (1 Trimester hat 4 Monate)
1.440,00 € bei Zahlung von 40,00 € in 36 Monatsraten



Modul O3A- Ki Motion

24 x ½ Tage (Montag, 12 UE) / 60 Stunden in 3 Jahren (ca. 2013)

Mitglieder des FDH erhalten 10 % Rabatt auf die jeweilige Zahlungsvariante.

828,00 € als Einmalzahlung
1.008,00 € bei 3 Jahreszahlungen von 336,00 €
1.188,00 € bei 9 Trimesterzahlungen von 132,00 € (1 Trimester hat 4 Monate)
1.368,00 € bei Zahlung von 38,00 € in 36 Monatsraten

Modul O3B- Yoga

45 Tage (Montag, 25 UE) teilw. 5 Stunden, teilw. 2,5 Stunden /
125 Stunden in 3 Jahren (ca. 2013).

Mitglieder des FDH erhalten 10 % Rabatt auf die jeweilige Zahlungsvariante.

1.512,00 € als Einmalzahlung
1.692,00 € bei 3 Jahreszahlungen von 564,00 €
1.872,00 € bei 9 Trimesterzahlungen von 208,00 € (1 Trimester hat 4 Monate)
2.052,00 € bei Zahlung von 57,00 € in 36 Monatsraten

Modul O3C- Qi Gong

32 Tage a 2,5 Stunden (Montag, 16 UE) / 60 Stunden in 3 Jahren (ca. 2013)
Qi Gong.

Mitglieder des FDH erhalten 10 % Rabatt auf die jeweilige Zahlungsvariante.

1.008,00 € als Einmalzahlung
1.188,00 € bei 3 Jahreszahlungen von 396,00 €
1.368,00 € bei 9 Trimesterzahlungen von 152,00 € (1 Trimester hat 4 Monate)
1.548,00 € bei Zahlung von 43,00 € in 36 Monatsraten

Modul O3D- Feng Shui

8 Tage a 5 Stunden (Montag) / 40 Stunden in 3 Jahren (ca. 2013)

Mitglieder des FDH erhalten 10 % Rabatt auf die jeweilige Zahlungsvariante.

540,00 € als Einmalzahlung
720,00 € bei 3 Jahreszahlungen von 240,00 €
900,00 € bei 9 Trimesterzahlungen von 100,00 € (1 Trimester hat 4 Monate)
1.080,00 € bei Zahlung von 30,00 € in 36 Monatsraten

Gesamte Heilpraktikerausbildung

Die gesamte Ausbildung in westlicher Naturheilkunde (Kurs 30-W) mit Klinikmodul (K) und 2 Modulen in westlicher Naturheilkunde (W1-2), bzw. in östlicher Naturheilkunde (Kurs 30-O) mit Klinikmodul (K) und 3 Modulen in östlicher Naturheilkunde kostet einschließlich der dreijährigen Fördermitgliedschaft im Fachverband Deutscher Heilpraktiker, LV Berlin-Brandenburg e.V.:

14.220,00 € als Einmalzahlung
14.400,00 € bei 3 Jahreszahlungen von 4.800,00 €
14.580,00 € bei 9 Trimesterzahlungen von 1.620,00 € (1 Trimester hat 4 Monate)
14.760,00 € bei Zahlung von 410,00 € in 36 Monatsraten
15.540,00 € bei Zahlung von 370,00 € in 42 Monatsraten

Diese Preise gelten auch bei der Modulkombinationen W1 & O1 sowie bei der Kombination W2 & O2 & O3. Andere Modulkombinationen sind nicht möglich.



Samuel-Hahnemann-Schule



4. TAG DER CHINESISCHEN MEDIZIN 22. SEPTEMBER 2012

THEMA

Die Wandlungsphase Feuer in ihren unterschiedlichen Aspekten und verschiedenen Krankheitsbildern

PROGRAMM

- | | | | |
|---------------|---|---------------|---|
| 10.00 - 10.30 | SANDRA COLLINS
Qi Gong | 14.30 - 15.10 | HP ANTIJE JUNGFER
„Hysterie - Kann man sich zu sehr freuen?“
Syndrome der Herzenergie. |
| 10.30 - 11.00 | HP KIRSTEN HERDEN
Das Element Feuer im Überblick | 15.15 - 15.50 | HP ANKE WOLF
Der 3-Erwärmer,
Infrastruktur unseres Körpers. |
| 11.05 - 11.45 | HP BÄRBEL STRÄSSER
„Wenn der Kaiser krank ist..“
Herzerkrankungen und ihre
Behandlung mit Akupunktur. | 16.00 - 16.45 | HP KAREN SCHRUMPF
„Heiß, schwül und lange Abende..“
Wie wir mit Ernährung und Heil-
pflanzen im Sommer unser Yin schützen. |
| 11.55 - 12.40 | HP RENATE BORNER
„Hitzige Zeiten und heiße Nächte.“
Hitzewallungen und Schlafstö-
rungen in den Wechseljahren. | 16.50 - 17.20 | HP KERSTIN DAUBE
„Das Feuer im Zusammenspiel
der 5 Elemente.“ |
| 12.50 - 13.30 | HP GALEIDE HEß
„Vom Sturm und Drang zum
stillen Glück.“ Das Feuer in
seinen emotionalen Aspekten. | 17.30 - 18.00 | SANDRA COLLINS
Qi Gong |



Zeiten

14. - 16. Dezember 2012

17. - 19. Mai 2013

16. - 18. August 2013

08. - 10. November 2013

jeweils mit Pausen:

freitags 19.00 - 22.00 Uhr

samstags 10.00 - 18.00 Uhr

sonntags 10.00 - 17.00 Uhr

Preise

280,- € Einzel-Wochenendbuchung

250,- € FDH-Mitglieder / Fördermitglieder

200,- € Schüler SHS

4-Wochenend-Festbuchungen:

10% Ermäßigung

Ort

Samuel-Hahnemann-Schule

Mommsenstr. 45, 10629 Berlin

Anmeldung

Büro SHS: (030) 323 30 50

Irmgard Schmitz

irmgard.schmitz@heilpraktiker-berlin.org

2. SCHAMANENAUSBILDUNG 2012/2013

Engelwölfe über Berlin an 4 Wochenenden

LeiterIn

Andreas Krüger, Heilpraktiker

Heidi Bartz, Heilpraktikerin

Inhalte

2-jährige Aus-, Fort- und Weiterbildung in neoschamanischer Heilkunst/
geistigem Heilen, Aufstellungen und Ritualen. Schamanisches Heilen,
Erleben, Erleiden, Erlernen. Sichere und bewährte Handwerkzeuge,
heiler und Heiler werden bis zur Praxisreife.





Berlin, 10. September 2012

**Heilpraktiker-Intensivseminar
Vorbereitungskurs auf die Überprüfung
zur Heilerlaubnis Psychotherapie
ANMELDUNG**

Name:

Anschrift:

Telefon / Mail:

Datum, Unterschrift:

Ich besuche vom 21.03.2013 bis 26.09.2013:
(Dieser Kurs beinhaltet 2 Ferientermine: Den 20.6. und 1.8.2013)

Den Vormittagskurs den Abendkurs

Ich wähle die Zahlungsvariante

- Einmalzahlung à 800,00 €
- Ratenzahlung, 10 Raten à 90,00 €

Bitte das Formular senden an:
Fachverband Deutscher Heilpraktiker
Landesverband Berlin-Brandenburg e.V.
Samuel-Hahnemann-Schule
z.H. Dagmar Lahn
Mommsenstr.45
10629 Berlin
E-Mail: dagmar.lahn@heilpraktiker-berlin.org

Kontoverbindung:
Fachverband Deutscher Heilpraktiker
Berliner Volksbank
Kto. 51 30 25 4006
BLZ 100 900 00



Heilpraktiker-Intensivseminar

Vorbereitungskurs auf die Überprüfung zur Heilerlaubnis Psychotherapie

INFORMATION

In den letzten Jahren hat sich gezeigt, dass immer mehr Menschen nach alternativen Heilmethoden suchen und deshalb eine Heilpraktikerin / einen Heilpraktiker aufsuchen. Diese Klientel hat sich in den letzten Jahren grundlegend gewandelt. Hinter vielen körperlichen Beschwerden verstecken sich seelische Missbefindlichkeiten, die sich nicht so ohne weiteres erkennen lassen.

Auch hier suchen Menschen nach alternativen Methoden, welche die traditionellen Psychotherapieformen ergänzen. Seit einigen Jahren gibt es eine Überprüfung für genau dieses Gebiet, die Überprüfung zur **Heilpraktikerin / zum Heilpraktiker für Psychotherapie**.

Der Vorbereitungskurs auf die Heilpraktikerüberprüfung auf dem Gebiet der Psychotherapie soll in die Vielfalt psychiatrischer Erkrankungen Einblick gewähren. Er ist geeignet für Menschen, die schon ein Therapieverfahren erlernt haben, für Menschen, die diese Heilerlaubnis als Anfang für eine therapeutische Arbeit benutzen wollen und letztendlich für alle, die sich für die Psychiatrie und ihre vielfältigen Krankheitsbilder interessieren.

Inhalt der Ausbildung:

Vermittelt werden fundierte Grundlagen der Psychiatrie: Allgemeine Psychopathologie, Neurosen, Persönlichkeitsstörungen, affektive Psychosen, schizophrene Psychosen, sonstige wahnhaft/psychotische Störungen, Psychosomatik, Sucht, Suizidalität, körperlich begründbare psychische Störungen, Neurologische Erkrankungen, Kinder- und Jugendpsychiatrie, Sexualstörungen, Psychotherapieverfahren, Pharmakologie, Gesetzkunde. Außerdem üben wir die differentialdiagnostische Abgrenzung körperlicher und seelischer Ursachen psychischer Krankheitsbilder. Fragen wie: „Wen darf ich wie behandeln und wen verweise ich wie und wann wohin?“ runden die Ausbildung ab.

Dozentinnen:

Dagmar Lahn (www.dagmar-lahn.de), Heilpraktikerin auf dem Gebiet der Psychotherapie, Dozentin für Psychiatrie an der SAMUEL-HAHNEMANN-SCHULE (KURSLEITUNG),
Melanie Vogt, Heilpraktikerin, Dozentin für Psychiatrie an der SAMUEL-HAHNEMANN-SCHULE.

Kosten:

800,00 €, zahlbar als Gesamtsumme oder in zehn Raten, beginnend am Anfang des Kurses.
Bei einer monatlichen Rate per Dauerauftrag erhöhen sich die Kosten,
so dass 10 x 90,00 € gezahlt werden müssen.

Zeiten:

Donnerstagvormittag von 10.00 bis 14.00 Uhr oder
Donnerstagabend in der Zeit von 18.00 bis 22.00 Uhr (Beginn 18.30 ist auch möglich).

Das sind je 20 Termine à 4 Stunden.

Kursdauer:

Donnerstagvormittag / Donnerstagabend, vom 21.03.2013 bis 26.09. 2013 (2 Ferientermine: 20.6. und 1.8.).

Wichtig!

Bitte erkundigen Sie sich VOR Buchung des Kurses beim Gesundheitsamt, wann Ihr Überprüfungstermin ist, es existieren Wartezeiten von zum Teil 1 ½ bis 2 Jahren!

Noch eine Information zur Bildungsprämie bzw. zum Bildungsscheck:

Das Programm dient der Förderung von Bildung und qualifizierter Weiterbildung in Deutschland. Prämiegutscheine (Pg) in Höhe von max. 500.-- € pro Jahr gibt es für Weiterbildungsinteressenten (Wi) deren zu versteuerndes Einkommen (also nach Abzug von Kosten und Pauschalen) 25.600.-- / Jahr nicht übersteigt. (Bei gemeinsamer Veranlagung 51.200.-- €)

Besagte Obergrenze von 500.-- € kann auch auf mehrere Weiterbildungsangebote (Pg) im Jahr aufgeteilt werden.

Nicht jedoch auf einzelne Termine der gleichen, aufeinander aufbauenden Ausbildungsreihe wenn für die einzelnen Termine auch Einzelzahlung vorgesehen ist. In diesen Fällen ist die Gesamtsumme zu berücksichtigen. Hier werden die Einzeltermine als Module einer Veranstaltung betrachtet und der Pg für alle Module des laufenden Jahres zusammengefasst.

Beispiel:

Seminarreihe XY, drei Termine in 2011 á 200.-- € (Summe 600.-- €)

Der Wi beantragt also einen Pg über 300.-- € im Jahr 2011 (hat also noch 200.-- € frei), überweist 300.-- € an uns.

Verwendungszweck: Seminarreihe XY-2011/Name

Da wir als Bildungseinrichtung bereits zertifiziert sind, gibt es bezüglich der Anerkennung unserer Bildungsangebote keine Probleme.

Infos zur Bildungsprämie finden sich auf: www.bildungspraemie.info.

Die Bildungsprämie gilt bundesweit.

Außerdem gibt es noch einen **Bildungsscheck**: Förderung individueller Qualifizierung für Beschäftigte

Geltungsdauer:

Die Förderung des Ministeriums für Arbeit, Soziales, Frauen und Familie (MASF) aus Mitteln des Europäischen Sozialfonds und des Landes Brandenburg gilt bis 30.06.2013.

Das heißt, die Weiterbildung muss spätestens am 30.06.2013 beendet sein. Der Weiterbildungsanbieter muss den Bildungsscheck spätestens am 30.12.2013 zur Abrechnung (Online-Antrag über das LASA Portal) bei der LASA Brandenburg GmbH einreichen.

Wer erhält einen Bildungsscheck?

Sozialversicherungspflichtig beschäftigte Bürgerinnen und Bürger mit Hauptwohnsitz im Land Brandenburg können bei der LASA einen Bildungsscheck erhalten.

Die Bürgerinnen und Bürger dürfen:

- in den vorangegangenen sechs Monaten vor Antragstellung an keiner betrieblich veranlassten Weiterbildung teilgenommen haben.
- nicht im öffentlichen Dienst beschäftigt sein (außer im Rahmen von "Kommunal-Kombi").
- sich derzeit nicht in einer Ausbildung oder einem Studium befinden.
- keine weiteren Zuschüsse zur Weiterbildung erhalten (z. B. Mittel aus dem EU-Förderprogramm "Grundtvig" oder der "Bildungsprämie" des Bundes).
- sich noch nicht für die Weiterbildungsmaßnahme angemeldet haben, für die der Bildungsscheck eingesetzt werden soll.

Wie hoch ist der Bildungsscheck?

Der Bildungsscheck hat eine Höhe von maximal 500 EUR. Pro Person können maximal zwei Bildungsschecks pro Jahr ausgestellt werden. Ein Bildungsscheck muss innerhalb eines halben Jahres eingelöst werden.

Ist eine Eigenbeteiligung erforderlich?

Jeder muss sich an den Kosten der Weiterbildung (ausschließlich Kursgebühren) beteiligen. Die Höhe der

Eigenbeteiligung beträgt mindestens 10 % für Beschäftigte, die sich in Elternzeit befinden oder die im Rahmen des "Kommunal-Kombi" tätig sind oder die ergänzende Leistungen zum Lebensunterhalt nach SGB II erhalten. Für alle anderen sozialversicherungspflichtig Beschäftigten beträgt die Eigenbeteiligung an den Kursgebühren mindestens 30 %.

Welche Weiterbildung wird gefördert?

Es kann eine individuelle berufliche Weiterbildung und ein Coaching zur persönlichen Karriereentwicklung und individuellen Berufswegeplanung gefördert werden.

Ausgeschlossen von einer Förderung sind u. a. Angebote, die der Erholung, der Unterhaltung, der privaten Haushaltsführung, der sportlichen oder künstlerischen Betätigung dienen. Auch Einzelunterricht und berufsabschlussbezogenen Qualifizierungen sind nicht förderfähig.

Welche Bildungsträger kommen in Betracht?

Die Bürgerinnen und Bürger erhalten von der LASA telefonisch oder persönlich eine Beratung. Hier wird mithilfe der Weiterbildungsdatenbank geklärt, welche Bildungsanbieter die gewünschte Qualifizierung im Programm haben. Bei einem der in Frage kommenden und auf dem Bildungsscheck vermerkten Bildungsträger wird dann der Scheck vorgelegt. Nach Abschluss der Qualifizierung kann der Bildungsträger den Scheck bei der LASA einlösen.

Mit freundlichen Grüßen

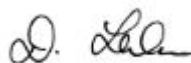

Dagmar Lahn

W i c h t i g ! ! !

Bitte **ERST** die Bildungsprämie/Bildungsscheck besorgen und dann anmelden, umgekehrt geht es leider nicht!!!

Fragen zur Bildungsprämie über michael.aulbach@heilpraktiker-berlin.org.

Zeiten

Tag der offenen Tür

Samstag, 10. November 2012

11.00 - 17.00 Uhr

Schnupperwoche

12. - 16. November 2012

meist 08.00 - 22.00 Uhr



Preise

Eintritt frei



Ort

Samuel-Hahnemann-Schule

Mommsenstr. 45, 10629 Berlin

Anmeldung

nicht erforderlich



Information

Das komplette Programm
kann demnächst eingesehen
werden unter:

www.Samuel-Hahnemann-Schule.de

TAG DER OFFENEN TÜR AM SAMSTAG, 10. NOVEMBER

Die Samuel-Hahnemann-Schule lädt an diesem Tag sehr herzlich alle Interessierten zum Erleben und Erfahren der Naturheilkunde sowie zum Kennenlernen der Schule ein.

Unter anderem gibt es **Vorträge** zu den Themen:

Der Heilpraktiker: Geschichte, Berufsbild und Ausbildung:

Der Zweig der östlichen und westlichen Naturheilkunde an der SHS,

Was ist Prozessorientierte Homöopathie sowie Leibarbeit.

Therapien zum Anfassen mit Demonstrationen zu/r:

Homöopathie, Phytotherapie, Bachblüten, Schamanismus,

Akupunktur, Shiatsu, Shakuhachi, Yoga, Qi Gong, Leibarbeit,

verschiedenen Massagetechniken & vielem mehr!

SCHNUPPERWOCHE VOM 12. - 16. NOVEMBER

In der Schnupperwoche der Samuel-Hahnemann-Schule sind alle

Interessenten willkommen, am laufenden Unterricht teilzunehmen.

Hier bietet sich die Möglichkeit, sowohl Einblick in die klinischen Fächer

wie Verdauungsapparat, Neurologie oder die Pathologie

des Herz-/Kreislaufsystems zu gewinnen, als auch unter anderem

die Therapiefächer Prozessorientierte Homöopathie, Phytotherapie,

Shiatsu und Yoga lebendig mitzuerleben.

Wir freuen uns!



Samuel-Hahnemann-Schule



HOMÖOPATHIE für Laien 2012

PRAXISNAHE KURSE FÜR AKUTMITTEL

Was tun bei akuten Beschwerden?

Was mache ich, bis ich meinen Behandler erreiche?

Wie helfe ich bei „kleineren Unfällen“ in der Familie?

Hilfe bei Reisen und anderen Ausnahmesituationen

Wichtige Grundlagen der Homöopathie

Bedeutsame Allgemeinmittel

Die häufigsten Akutmittel

Fachverband Deutscher Heilpraktiker
LV Berlin-Brandenburg e.V.
Samuel-Hahnemann-Schule
Mommsenstr. 45, 10629 Berlin



mehr Informationen
www.Samuel-Hahnemann-Schule.de
buerro@heilpraktiker-berlin.org
Telefon (030) 323 30 50

LAIENKURS PROGRAMM 2012

Alles wird leicht verständlich vermittelt, Vorkenntnisse sind nicht erforderlich
Die Kursleiterinnen sind Hp Annett Antoni, Hp Adrian Pontius und Hp Sara Riedel.

Laien I (9 Termine à 1,5 Stunden)

20.02.12	Einführung in die Homöopathie	Sara Riedel
27.02.12	Babies und ihre Erkrankungen	Sara Riedel
05.03.12	Erkältungen	Annett Antoni
12.03.12	Akute und konstitutionelle Behandlung	Sara Riedel
19.03.12	Allergien, besonders Heuschnupfen	Adrian Pontius
26.03.12	Rückenschmerzen und Ischialgie	Adrian Pontius
16.04.12	Der Weg zum richtigen Mittel	Annett Antoni
23.04.12	Notfälle des Alltags I	Adrian Pontius
30.04.12	Beschwerden auf der Reise	Annett Antoni

Laien II (9 Termine à 1,5 Stunden)

24.09.12	Einführung in die Homöopathie	Sara Riedel
15.10.12	Krankheiten von Magen und Darm	Annett Antoni
22.10.12	Krankheiten von Mund und Rachen	Adrian Pontius
29.10.12	Der Weg zum richtigen Mittel	Annett Antoni
05.11.12	Das Alter	Adrian Pontius
12.11.12	Akute und konstitutionelle Behandlung	Adrian Pontius
19.11.12	Beschwerden mit der Blase	Annett Antoni
26.11.12	Kopfschmerzen	Sara Riedel
03.12.12	Notfälle des Alltags II	Sara Riedel

Zeit: 20.00 - 21.30 Uhr, montags

Ort: Samuel-Hahnemann-Schule
Wilmsdorfer Str. 94 im 2. OG, 10629 Berlin

Kosten: 90,- EUR je Kurs (beide 150,- EUR)
Die Teilnahme am ersten Abend ist Voraussetzung für die Teilnahme an den folgenden Terminen.

Modalitäten: Die Kurse finden seit vielen Jahren regelmäßig statt.
Sie können sie unabhängig voneinander besuchen und sie darüber hinaus auch als Einführung in die Homöopathie nutzen.

Anmeldung/Info: Hp Annett Antoni, Langenscheidtstraße 12a, Telefon (030) 78 00 65 18

Weiterführende homöopathische Ausbildung:

3-jähriger Abendkurs Prozessorientierte Homöopathie



ZAUBERSTUNDE

Engel-Wolf-Schamanismus:
Erleben, Erlernen, Erleiden

LeiterInnen

Hp Andreas Krüger,
Hp Heidi Baatz & Mitarbeiter der SHS

Inhalte

Ein wunderbarer Raum zum Heilen, ein Raum zum Lernen, ein Raum, um die eigene rote, magische Seele zu zünden und erblühen zu lassen. Ein Raum, um unsere Engel-Wolf-Arbeit, besonders die schamanische Heilaufstellung, kennen zu lernen und sich von ihrer Wirkung berühren zu lassen.

In diesen Stunden der Zauberstunde werden Menschen mit den Formaten des Engel-Wolf-Schamanismus begleitet. Dem Publikum werden die angewendeten Methoden erklärt und nahe gebracht.

Menschen, die an dieser Begleitung Interesse haben, mögen sich im Büro der Samuel-Hahnemann-Schule anmelden und einen Termin buchen.



Zeiten

14. August 2012
11. September 2012
13. November 2012
11. Dezember 2012
jeweils von 19.00 - 22.00 Uhr

Preise

Zuschauer:
Auswärtige 15,- €
Schüler 8,- €
Behandlung:
Auswärtige 100,- €
Schüler 60,- €

Ort

Samuel-Hahnemann-Schule
Mommsenstr. 45, 10629 Berlin

Anmeldung

Eine Behandlung ist nur mit
voheriger Anmeldung möglich:
Büro SHS: (030) 323 30 50
Irmgard Schmitz
irmgard.schmitz@heilpraktiker-berlin.org

60. BERLINER HEILPRAKTIKER-TAGE

Die zentrale naturheilkundliche Fachfortbildung für Heilpraktiker in Berlin und Brandenburg

Inhalte

Die rund 45 Vorträge und Workshops orientieren sich sowohl an aktuellen Themen der Berufspolitik, als auch an den verschiedensten diagnostischen und therapeutischen Bereichen und werden von namhaften, Praxis erfahrenen Referenten gehalten. Außerdem freuen wir uns auf einen **Festvortrag** des Präsidenten des FDH-Bundesverband, Christian Wilms: „Der Heilpraktikerberuf - ein Glücksfall für das deutsche Gesundheitssystem“.

Geplante Themen sind unter anderem:

„Hildegard von Bingen-Medizin - heute noch zeitgemäß? Tradition trifft Moderne“, „Das Klimakterium als Trigger für Adipositas und Manifestation von Stoffwechselstörungen wie Dyslipidämien, Skrofulose und Tuberkulose - zwei Arten des Elends, zwei Arten der Heilung“, „Der in der Materie erfahrbare Zusammenbruch als Basis für Transformation. Der Zusammenhang der Bäume Apfel, Granatapfel und Kaki gibt Hoffnung zu vertrauen.“.

Gerne senden wir Ihnen das vollständige Kongressprogramm zu. Bitte wenden Sie sich an das Büro des Fachverband Deutscher Heilpraktiker, Landesverband Berlin-Brandenburg e.V., Telefon: (030) 323 30 50 oder E-Mail: brigitte.koerfer@heilpraktiker-berlin.org



Zeiten

Vorträge

Samstag, 13. Oktober 2012
09.45 - 18.00 Uhr
Sonntag, 14. Oktober 2012
10.00 - 14.00 Uhr

Industrierausstellung

Samstag, 13. Oktober 2012
10.00 - 18.00 Uhr
Sonntag, 14. Oktober 2012
10.00 - 13.00 Uhr

Preise

Eintritt frei

Ort

Logenhaus Berlin
Emser Str. 12-13
10719 Berlin-Wilmersdorf

Anmeldung

nicht erforderlich

Hinweis

61. Berliner Heilpraktiker-Tage
am 16. und 17. März 2013

Samuel-Hahnemann-Schule



PROZESSORIENTIERTE HOMÖOPATHIE 18. ABENDAUSBILDUNG AB 09/2012

INHALTE

Die Ausbildung beinhaltet die Grundlagen der klassischen Homöopathie sowie die lebendige Arzneimitteldarstellung der Prozessorientierten Homöopathie. Im dritten Jahr der Ausbildung gibt es einen Praxisschwerpunkt mit Lehr- & Lernanamesen, die in ein optionales Ambulatorium übergehen. Die Ausbildung schließt mit einer mündlichen & schriftlichen Abschlussprüfung ab.

Die Ausbildung ist „DDH zertifiziert“, nach der Therapierichtlinie „Die Deutschen Heilpraktikerverbände“.

TERMINE

Innerhalb der 3 Jahre unterrichten Sie erfahrene Dozentinnen und Dozenten an 112 Abenden jeweils montags von 19.00 - 22.00 Uhr

DOZENTEN

Annett Antoni, Michael Antoni, Jens Brambach, Ekkehard Dehmel, Katrin Kittelberger, Brigitte Kramp, Andreas Krüger, Arne Krüger, Ulrike Müller, Sara Riedel, Irmgard Schmitz, Wiebke Töpfer und Melanie Vogt

KOSTEN

3 Jahre: € 4.468,-

€ 1.608,- bei Jahreszahlung · € 139,- bei monatlicher Zahlung



Samuel-Hahnemann-Schule



UNSERE VIELFALT IST EINZIGARTIG!

1. SCHULJAHR

Calcium carb., Sulfur, Lycopodium, Pulsatilla, Sepia, Phosphorus, Arsenicum album, Lachesis, Aurum/Aurum mur., Nux vomica, , Aconit /Belladonna, Staphisagria, Natrium mur., Notfall-Verletzungsmittel/Reiseapotheke, Akutmittel in der Schwangerschaft, Einführung, Was ist Homöopathie, Ideologie der PHomöop., Ganzheitlichkeit, Geschichte der Homöopathie, Grundbegriffe und Grundregeln I/II, Herkunft/Herstellung und Wirkungsweisen der Arzneimittel, Husten-Schnupfen-Heiserkeit/Akutmittel, Anamnese I/II, Einführung in das Repertorium, Akutmittel bei Kindern/Kinderkrankheiten - Impfen, Repertorisieren und Fallanalyse, Fallanalyse II/III, Reaktionsbeurteilung I/II, Supervision

2. SCHULJAHR

Silicea, Ignatia, Tuberculinum, Hyoscyamus, Argentum nitr./andere Prüfungsmittel, Medorrhinum, Mercurius, Causticum, Thuja, Natrium carb./Natrium sulf., Barium carb., Platin/Palladium, Carcinosinum und Krebs, Anacardium, Hypericum/Arnica/Bryonia, Graphit und Hautkrankheiten, Rhus tox./Calc. phos., Kaliumsalze, Magnesiumsalze, Apis/Vespa/Astacus, Opium/Cannabis ind. DD: andere Suchtmittel, Hepar sulf., Pyrogenium, Lac caninum/DD: andere Milche, Magen u. Darmkrankheiten , Patientenführung I/II, Prozessbegleitende Medien/Tipps und Tricks, Einseitige Krankh. u. Geistes- und Gemütskrankh. (Org.), Blasen-Nierenerkrankungen, Potenzen, Theorie d. Homöopathie/praktische Übungen/Repetitio 4x, Supervision II/III, der therapeutische Prozess I/II. Gesprächsführung, Die Orientierung im Prozess

3. SCHULJAHR

Acidum fluor./Acidum nitr./Acidum phos. (Säuren), Hura bras./Petroleum/Helleborus, Lilium tigr./Murex, Ferrum met. und China, Psorinum/Luesinum, Spinnenmittel, Stramonium, Naja/Vipera, Conium/Agaricus, Veratrum alb./Carbo veg./Camphora, Cuprum/Argentum, kleine unbekannte Mittel, Bufo rana/DD: Sexualverhalten, Wiederholung der Mittel, Lehreranamnese 3x, Miasmen-ein Überblick I/II, Patientenführung III/IV, Blockaden in der Behandlung, Freier Themenabend, Homöopathie bei Tieren, Behandlungsansatz bei R. Sankaran, Schüleranamnese 4x, Neurodermitis bei Kindern, akute Krankheiten bei der Konstitutionsbehandlung, Organon, Die chronischen Krankheiten und der Prozess, Schattenarbeit, Wechseljahre, Die Therapie des Therapeuten, Abschlussprüfung - schriftlich und mündlich



Proz.Hom. 18 Montag 1. Jahr 19.00 - 22.00 Uhr

	Dozent/in	Thema	
03.09.2012	Sara Riedel	Einführung - Beginn 19.00 Uhr	1
10.09.2012	Michael Antoni	Was ist Homöopathie?	2
17.09.2012	Michael Antoni	Calcium carbonicum	3
24.09.2012	Andreas Krüger	Zur Ideologie der PH	4
01.10.2012	Herbstferien	01.10. - 13.10.	
08.10.2012			
15.10.2012	Andreas Krüger	Ganzheitlichkeit	5
22.10.2012	Sara Riedel	Geschichte der Homöopathie	6
29.10.2012	Jens Brambach	Lycopodium	7
05.11.2012	Sara Riedel	Grundbegriffe und Grundregeln I	8
12.11.2012	Annett Antoni	Sulfur	9
19.11.2012	Sara Riedel	Grundbegriffe und Grundregeln II	10
26.11.2012	Wiebke Töpfer	Pulsatilla	11
03.12.2012	Sara Riedel	Herkunft, Herstellung und Wirkungsweisen der Arzneimittel	12
10.12.2012	Melanie Vogt	Husten, Schnupfen, Heiserkeit... - Akutmittel	13
17.12.2012	Sara Riedel	Sepia	14
24.12.2012	Weihnachtsferien	24.12. - 04.01.	
31.12.2012			
07.01.2013	Wiebke Töpfer	Notfall - und Verletzungsmittel/Reiseapotheke	15
14.01.2013	Jens Brambach	Anamnese I	16
21.01.2013	Jens Brambach	Anamnese II	17
28.01.2013	Ulrike Müller	Einführung in das Repertorium	18
04.02.2013	Winterferien	04.02. - 09.02.	
11.02.2013	Michael Antoni	Arsenicum album	19
18.02.2013	Jens Brambach	Aurum/Aurum muriaticum	20
25.02.2013	Ulrike Müller	Repertorisieren und Fallanalyse I	21
04.03.2013	Wiebke Töpfer	Nux vomica	22
11.03.2013	Ulrike Müller	Fallanalyse II	23
18.03.2013	Katrin Kittelberger	Lachesis	24
25.03.2013	Osterferien	25.03. - 06.04.	
01.04.2013			
08.04.2013	Annett Antoni	Aconit/Belladonna	25
15.04.2013	Ekkehard Dehmel	Supervision I	26
22.04.2013	Katrin Kittelberger	Akutmittel in der Schwangerschaft	27
29.04.2013	Ulrike Müller	Fallanalyse III	28
06.05.2013	Sara Riedel	Phosphor	29
13.05.2013	Brigitte Kramp	Reaktionsbeurteilung I	30
20.05.2013	Pfingsten	evtl. als Reserve	
27.05.2013	Wiebke Töpfer	Natrium muriaticum	31
03.06.2013	Brigitte Kramp	Reaktionsbeurteilung II	32
10.06.2013	Michael Antoni	Staphisagria	33
17.06.2013	Melanie Vogt	Akutmittel bei Kindern/Kinderkrankheiten/Impfen	34
24.06.2013	Sommerferien	19.06. - 02.08.	
01.07.2013			
08.07.2013			

Aktueller Stand 29.01.2012

Proz.Hom. 18 Montag 2. Jahr 19.00 - 22.00 Uhr

	Dozent/in	Thema	
15.07.2013	Sommerferien	19.06. - 02.08.	
22.07.2013			
29.07.2013			
05.08.2013	Brigitte Kramp	Der therapeutische Prozess I	35
12.08.2013	Michael Antoni	Silicea	36
19.08.2013	Brigitte Kramp	Der therapeutische Prozess II	37
26.08.2013	Brigitte Kramp	Potenzen	38
02.09.2013	Jens Brambach	Prozessbegleitende Medien - Tipps und Tricks	39
09.09.2013	Irmgard Schmitz	Argentum nitricum/DD: andere Prüfungsmittel	40
16.09.2013	Jens Brambach	Medorrhinum	41
23.09.2013	Wiebke Töpfer	Hyoscyamus	42
30.09.2013	Herbstferien	30.09. - 12.10.	
07.10.2013			
14.10.2013	Wiebke Töpfer	Rhus toxicodendron/Calcium phosphoricum	43
21.10.2013	Irmgard Schmitz	Apis/Vespa/Astacus	44
28.10.2013	Katrin Kittelberger	Thuja	45
04.11.2013	Sara Riedel	Tuberculinum	46
11.11.2013	Jens Brambach	Causticum	47
18.11.2013	Michael Antoni	Blasen-Nierenerkrankheiten - bewährte Indikationen	48
25.11.2013	Jens Brambach	Barium carbonicum	49
02.12.2013	Irmgard Schmitz	Ignatia	50
09.12.2013	Wiebke Töpfer	Natrium carbonicum/Natrium sulfuricum	51
16.12.2013	evtl. als Reserve		
23.12.2013	Weihnachtsferien	23.12. - 03.01.	
30.12.2013			
06.01.2014	Sara Riedel	Gesprächsführung	52
13.01.2014	Irmgard Schmitz	Carcinosinum/Krebs	53
20.01.2014	Michael Antoni	Magnesiumsalze	54
27.01.2014	Melanie Vogt	Platin/Palladium	55
03.02.2014	Winterferien	03.02. - 08.02.	
10.02.2014	Annett Antoni	Kaliumsalze	56
17.02.2014	Ekkehard Dehmel	Supervision II	57
24.02.2014	Katrin Kittelberger	Hypericum/Arnica/Bryonia	58
03.03.2014	Sara Riedel	Mercurius	59
10.03.2014	Michael Antoni	Graphites	60
17.03.2014	Irmgard Schmitz	Opium/Cannabis indica/DD: andere Suchtmittel	61
24.03.2014	Sara Riedel	Patientenführung I	62
31.03.2014	Michael Antoni	Lac caninum/DD: andere Milche	63
07.04.2014	Wiebke Töpfer	Anacardium	64
14.04.2014	Osterferien	14.04. - 26.04.	
21.04.2014			
28.04.2014	Brigitte Kramp	Einseitige Krankht./Geistes- u. Gemütskrankht. (Org.)	65
05.05.2014	Sara Riedel	Theorie d. Homöopathie, praktische Übungen, Repetitio	66
12.05.2014	Irmgard Schmitz	Hepar sulfuris/Pyrogenium	67
19.05.2014	Brigitte Kramp	Theorie d. Homöopathie, praktische Übungen, Repetitio	68
26.05.2014	Sara Riedel	Patientenführung II	69
02.06.2014	Brigitte Kramp	Theorie d. Homöopathie, praktische Übungen, Repetitio	70
09.06.2014	Pfingsten	evtl. als Reserve	
16.06.2014	Annett Antoni	Magen-Darmkrankheiten - bewährte Indikationen	71
23.06.2014	Brigitte Kramp	Theorie d. Homöopathie, praktische Übungen, Repetitio	72
30.06.2014	Ekkehard Dehmel	Supervision III	73
07.07.2014	Sara Riedel	Die Orientierung im Prozeß	74
14.07.2014	Sommerferien	09.07. - 22.08.	
21.07.2014			
28.07.2014			

Aktueller Stand 29.01.2012

Proz.Hom. 18 Montag 3. Jahr 19.00 - 22.00 Uhr

	Dozent/in	Thema	
04.08.2014	Sommerferien	09.07. - 22.08.	
11.08.2014			
18.08.2014			
25.08.2014	Sara Riedel	Patientenführung III	75
01.09.2014	Sara Riedel	Wiederholung der Mittel/Fragestunde	76
08.09.2014	Annett Antoni	Lilium tigrinum/Murex	77
15.09.2014	Wiebke Töpfer	Stramonium	78
22.09.2014	Brigitte Kramp	Miasmen - ein Überblick - Teil 1	79
29.09.2014	Brigitte Kramp	Miasmen - ein Überblick - Teil 2	80
06.10.2014	Annett Antoni	Lehreranamnese I	81
13.10.2014	Michael Antoni	Ferrum metallicum/China	82
20.10.2014	Herbstferien	20.10. - 01.11.	
27.10.2014			
03.11.2014	Sara Riedel	Lehreranamnese II	83
10.11.2014	Melanie Vogt	Acidum fluoricum/Ac. nitricum /Ac. phosphoricum (Säuren)	84
17.11.2014	Michael Antoni	Lehreranamnese III	85
24.11.2014	Sara Riedel	Freier Themenabend	86
01.12.2014	Brigitte Kramp	Schüleranamnese I	87
08.12.2014	Annett Antoni	Spinnenmittel	88
15.12.2014	Michael Antoni	Psorinum/Luesinum	89
22.12.2014	Weihnachtsferien	22.12. - 02.01.	
29.12.2014			
05.01.2015	Brigitte Kramp	Schüleranamnese II	90
12.01.2015	Michael Antoni	Organon	91
19.01.2015	Arne Krüger	Homöopathie bei Tieren	92
26.01.2015	Michael Antoni	Veratrum album/Carbo vegetabilis/Camphora	93
02.02.2015	Winterferien	02.02. - 07.02.	
09.02.2015	Brigitte Kramp	Schüleranamnese III	94
16.02.2015	Annett Antoni	Conium/Agaricus	95
23.02.2015	Sara Riedel	Patientenführung IV	96
02.03.2015	Andreas Krüger	Schattenarbeit	97
09.03.2015	Wiebke Töpfer	Naja/Vipera	98
16.03.2015	Irmgard Schmitz	Wechseljahre	99
23.03.2015	Brigitte Kramp	Akute Krankheiten während der Konstitutionsbehandlung	100
30.03.2015	Osterferien	30.03. - 11.04.	
06.04.2015			
13.04.2015	Ulrike Müller	Blockaden in der Behandlung	101
20.04.2015	Annett Antoni	Neurodermitis bei Kindern/begleit. Maßnahmen	102
27.04.2015	Brigitte Kramp	Schüleranamnese IV	103
04.05.2015	Annett Antoni	Cuprum met./Argentum met.	104
11.05.2015	Irmgard Schmitz	Hura brasiliensis/Petroleum/Helleborus	105
18.05.2015	Michael Antoni	Behandlungsansatz bei R. Sankaran	106
25.05.2015	Pfingsten	evtl. als Reserve	
01.06.2015	Brigitte Kramp	Die chron. Krankheiten und der Prozeß - ein Aus- und Einblick	107
08.06.2015	Annett Antoni	Bufo rana/DD: Sexualverhalten	108
15.06.2015	Wiebke Töpfer	Kleine unbekanntete Mittel	109
22.06.2015	Michael Antoni	Die Therapie des Therapeuten	110
29.06.2015	Brigitte Kramp / Sara Riedel	Abschlußprüfung, schriftlich	111
06.07.2015	Brigitte Kramp / Sara Riedel	Abschlußprüfung, mündlich	112
13.07.2015		Abschlußfeier	
20.07.2015	Sommerferien	15.07. - 28.08.	
27.07.2015			
03.08.2015			
10.08.2015			
17.08.2015			
24.08.2015			
31.08.2015			
07.09.2015			
14.09.2015	Sara Riedel	Kursbeginn PH 21	1

Aktueller Stand 29.01.2012

		Kurs 27 / 8.00-13.00		Kurs 28 / 13.30-18.30		29 Alle / 8.00-13.00 in M45		29 W / 8.00-13.00 in M45		29 O / 8.00-13.00 in W94		29 O / 8.00-13.00 Teil 2
03.09.12	Mo	KL PV Verdauung 2	Kl.26+27	U Homöopathie		▷▷▷▷▷▷▷▷		MA Homöopathie		HW Qigong	14	BL Yoga
04.09.12	Di	GE Pharmakologie	5	AK Endokrinum	9	AK Herz-Kreisl.	17	◁◁◁◁◁◁◁◁		◁◁◁◁◁◁◁◁		◁◁◁◁◁◁◁◁
05.09.12	Mi	A Homöopathie AML		U Kleingruppen	1	▷▷▷▷▷▷▷▷		Dö Phytotherapie	15	CE Shiatsu	23	
06.09.12	Do	GE Pharmakologie	6	AK Endokrinum	10	AK Herz-Kreisl.	18	◁◁◁◁◁◁◁◁		◁◁◁◁◁◁◁◁		◁◁◁◁◁◁◁◁
07.09.12	Fr	SB Massage	7	BS Akupunktur	23	▷▷▷▷▷▷▷▷		A Leibarbeit in W94	17	BS Akupunktur in M45	17	
08.09.12	Sa	AK Zw.Prf. 8 - 18 h		AK Zw.Prf. 8 - 18 h		He Ohrakupunktur		He Ohrakupunktur		He Ohrakupunktur in M45		He Ohrakupunktur
09.09.12	So	AK in Britz		AK in Britz		He 13.30 - 18.30 h		He 13.30 - 18.30 h		He 13.30 - 18.30 h		He 13.30 - 18.30 h
10.09.12	Mo	Kr Homöopathie		MH Gemeinsh.Arb.	12							
11.09.12	Di	AK Pharmakologie	7	AK Endokrinum	11	DD Bewegungsapp.	1	◁◁◁◁◁◁◁◁		◁◁◁◁◁◁◁◁		◁◁◁◁◁◁◁◁
12.09.12	Mi	DL Psychiatrie	13	A Homöopathie AML		▷▷▷▷▷▷▷▷		A Homöopathie AML		DD Shiatsu	24	
13.09.12	Do	AK Labor	1	AK Endokrinum	12	DD Bewegungsapp.	2	◁◁◁◁◁◁◁◁		◁◁◁◁◁◁◁◁		◁◁◁◁◁◁◁◁
14.09.12	Fr	SB Massage	8	BS Akupunktur	24	▷▷▷▷▷▷▷▷		A Leibarbeit in W94	18	BS Akupunktur in M45	18	
15.09.12	Sa	46. Hom. Tage		46. Hom. Tage		46. Hom. Tage		46. Hom. Tage		46. Hom. Tage		46. Hom. Tage
16.09.12	So	46. Hom. Tage		46. Hom. Tage		46. Hom. Tage		46. Hom. Tage		46. Hom. Tage		46. Hom. Tage
17.09.12	Mo	CW PV Bew. App. 1	Kl.30+31	U Homöopathie		▷▷▷▷▷▷▷▷		MA Homöopathie		HW Qigong	15	RW Yoga
18.09.12	Di	AK Labor	2	AK Endokrinum	13	DD Bewegungsapp.	3	◁◁◁◁◁◁◁◁		◁◁◁◁◁◁◁◁		◁◁◁◁◁◁◁◁
19.09.12	Mi	A Homöopathie AML		U Kleingruppen	2	▷▷▷▷▷▷▷▷		Dö Phytotherapie	16	CE Shiatsu	25	
20.09.12	Do	KG Neurologie	1	AK Endokrinum	14	DD Bewegungsapp.	4	◁◁◁◁◁◁◁◁		◁◁◁◁◁◁◁◁		◁◁◁◁◁◁◁◁
21.09.12	Fr	SB Massage	9	BS Akupunktur	25	▷▷▷▷▷▷▷▷		A Leibarbeit in W94	19	BS Akupunktur in M45	19	
22.09.12	Sa	Chin. Med. Tag		Chin. Med. Tag		Chin. Med. Tag		Chin. Med. Tag		Chin. Med. Tag		Chin. Med. Tag
23.09.12	So	208. HOSO		208. HOSO		208. HOSO		208. HOSO		208. HOSO		208. HOSO
24.09.12	Mo	Kr Homöopathie		N.N. Prv. Vorb.								
25.09.12	Di	KG Neurologie	2	AK Endokrinum	15	DD Bewegungsapp.	5	◁◁◁◁◁◁◁◁		◁◁◁◁◁◁◁◁		◁◁◁◁◁◁◁◁
26.09.12	Mi	DL Psychiatrie	14	A Homöopathie AML		▷▷▷▷▷▷▷▷		A Homöopathie AML		DD Shiatsu	26	
27.09.12	Do	KG Neurologie	3	AK Endokrinum	16	DD Bewegungsapp.	6	◁◁◁◁◁◁◁◁		◁◁◁◁◁◁◁◁		◁◁◁◁◁◁◁◁
28.09.12	Fr	SB Massage	10	BS Akupunktur	26	▷▷▷▷▷▷▷▷		A Leibarbeit in W94	20	BS Akupunktur in M45	20	
29.09.12	Sa	Dö Irisdiagnostik		Dö Irisdiagnostik		Dö Irisdiagnostik		Herbstferien		Herbstferien		Herbstferien
30.09.12	So	Dö 10-13 h / 14-17 h		Dö 10-13 h / 14-17 h		Dö 10-13 h / 14-17 h						
01.10.12	Mo	US Vitamine 9-17 h	1	US Vitamine 9-17 h	1	US Vitamine 9-17 h	1					
02.10.12	Di	US Vitamine 9-17 h	2	US Vitamine 9-17 h	2	US Vitamine 9-17 h	2					
03.10.12	Mi											
04.10.12	Do											
05.10.12	Fr											
06.10.12	Sa											
07.10.12	So											

		Kurs 27 / 8.00-13.00		Kurs 28 / 13.30-18.30		29 Alle / 8.00-13.00 in M45	29 W / 8.00-13.00 in M45	29 O / 8.00-13.00 in W94	29 O / 8.00-13.00 Teil 2
08.10.12	Mo					TK Diätetik			
09.10.12	Di					TK & Ernährung			
10.10.12	Mi					TK Mo - Fr 9 - 15 h			
11.10.12	Do					TK für alle Kurse			
12.10.12	Fr					TK der SHS			
13.10.12	Sa	60. Heilpr. Tage		60. Heilpr. Tage		60. Heilpr. Tage	60. Heilpr. Tage	60. Heilpr. Tage	60. Heilpr. Tage
14.10.12	So	60. Heilpr. Tage		60. Heilpr. Tage		60. Heilpr. Tage	60. Heilpr. Tage	60. Heilpr. Tage	60. Heilpr. Tage
15.10.12	Mo	KL PV IFSG 1	Kl.34+35 U	Homöopathie		DD >>>>>>>>	MA Homöopathie	BL Yoga	16
16.10.12	Di	KG Neurologie	4 AK	Augenkrankheiten		DD Bewegungsapp.	7 <<<<<<<<<<	<<<<<<<<<<	<<<<<<<<<<
17.10.12	Mi	A Homöopathie AML	U	Kleingruppen	3	DD >>>>>>>>	Dö Phytotherapie	17 CE Shiatsu	27
18.10.12	Do	KG Neurologie	5 DG	Klin. Unters.	1	DD Bewegungsapp.	8 <<<<<<<<<<	<<<<<<<<<<	<<<<<<<<<<
19.10.12	Fr	SB Massage	11 BS	Akupunktur	27	DD >>>>>>>>	A Leibarbeit in W94	21 BS Akupunktur in M45	21
20.10.12	Sa	Mitgl.Vers. FDH		Mitgl.Vers. FDH		Mitgl.Vers. FDH	Mitgl.Vers. FDH	Mitgl.Vers. FDH	Mitgl.Vers. FDH
21.10.12	So								
22.10.12	Mo	Kr Homöopathie		N.N. Prv. Vorb.		TH Supervision	5 <<<<<<<<<<	<<<<<<<<<<	<<<<<<<<<<
23.10.12	Di	KG Neurologie	6 DG	Klin. Unters.	2	DD Bewegungsapp.	9 <<<<<<<<<<	<<<<<<<<<<	<<<<<<<<<<
24.10.12	Mi	WP Miasmen	1 A	Homöopathie AML		DD >>>>>>>>	A Homöopathie AML	DD Shiatsu	28
25.10.12	Do	KG Neurologie	7 DG	Klin. Unters.	3	DD Bewegungsapp.	10 <<<<<<<<<<	<<<<<<<<<<	<<<<<<<<<<
26.10.12	Fr	SB Massage	12 BS	Akupunktur	28	DD >>>>>>>>	A Leibarbeit in W94	22 BS Akupunktur in M45	22
27.10.12	Sa								
28.10.12	So	209. HOSO		209. HOSO		209. HOSO	209. HOSO	209. HOSO	209. HOSO
29.10.12	Mo	KL PV IFSG 2	Kl.36+37 U	Homöopathie		DD >>>>>>>>	MA Homöopathie	Ros Yoga	17
30.10.12	Di	KG Neurologie	8 DG	Klin. Unters.	4	DD Bewegungsapp.	11 <<<<<<<<<<	<<<<<<<<<<	<<<<<<<<<<
31.10.12	Mi	A Homöopathie AML	U	Kleingruppen	4	DD >>>>>>>>	Dö Phytotherapie	18 CE Shiatsu	29
01.11.12	Do	KG Neurologie	9 CE	Path. Herz-Kreisl.	1	DD Bewegungsapp.	12 <<<<<<<<<<	<<<<<<<<<<	<<<<<<<<<<
02.11.12	Fr	SB Massage	13 BS	Akupunktur	29	DD >>>>>>>>	A Leibarbeit in W94	23 BS Akupunktur in M45	23
03.11.12	Sa	IS Liebeskunde	1 IS	Liebeskunde	1	Dö 13.30-18.30 TEN	1 Dö 13.30-18.30 TEN	1 Dö 13.30-18.30 TEN	1 Dö 13.30-18.30 TEN
04.11.12	So	IS 8 - 13 h	1 IS	8 - 13 h	1	Dö 13.30-18.30 TEN	1 Dö 13.30-18.30 TEN	1 Dö 13.30-18.30 TEN	1 Dö 13.30-18.30 TEN
05.11.12	Mo	Kr Homöopathie		N.N. Prv. Vorb.		TH Supervision	6 <<<<<<<<<<	<<<<<<<<<<	<<<<<<<<<<
06.11.12	Di	KG Neurologie	10 CE	Path. Herz-Kreisl.	2	DD Bewegungsapp.	13 <<<<<<<<<<	<<<<<<<<<<	<<<<<<<<<<
07.11.12	Mi	WP Miasmen	2 A	Homöopathie AML		DD >>>>>>>>	A Homöopathie AML	DD Shiatsu	30
08.11.12	Do	KG Neurologie	11 CE	Path. Herz-Kreisl.	3	DD Bewegungsapp.	14 <<<<<<<<<<	<<<<<<<<<<	<<<<<<<<<<
09.11.12	Fr	SB Massage	14 BS	Akupunktur	30	DD >>>>>>>>	A Leibarbeit in W94	24 BS Akupunktur in M45	24
10.11.12	Sa	Tag der off. Tür		Tag der off. Tür		Tag der off. Tür	Tag der off. Tür	Tag der off. Tür	Tag der off. Tür
11.11.12	So								

		Kurs 27 / 8.00-13.00			Kurs 28 / 13.30-18.30			29 Alle / 8.00-13.00 in M45		29 W / 8.00-13.00 in M45		29 O / 8.00-13.00 in W94		29 O / 8.00-13.00 Teil 2		
12.11.12	Mo	KL	PV quer Beet	Kl. N.N.	U	Homöopathie		>>>>>>>>		MA	Homöopathie	BL	Yoga	18		
13.11.12	Di	KG	Neurologie	12	CE	Path. Herz-Kreisl.	4	AK	Verdauungsapp.	1	<<<<<<<<<<		<<<<<<<<<<		<<<<<<<<<<	
14.11.12	Mi	A	Homöopathie AML		U	Kleingruppen	5	>>>>>>>>		Dö	Phytotherapie	19	CE	Shiatsu	31	
15.11.12	Do	KG	Neurologie	13	CE	Path. Herz-Kreisl.	5	AK	Verdauungsapp.	2	<<<<<<<<<<		<<<<<<<<<<		<<<<<<<<<<	
16.11.12	Fr	SB	Massage	15	BS	Akupunktur	31	>>>>>>>>		A	Leibarbeit in W94	25	BS	Akupunktur in M45	25	
17.11.12	Sa															
18.11.12	So		210. HOSO			210. HOSO					210. HOSO			210. HOSO		
19.11.12	Mo	Kr	Homöopathie		MH	Gemeinsch.Arb.	13	TH	Supervision	7	<<<<<<<<<<		<<<<<<<<<<		<<<<<<<<<<	
20.11.12	Di	KG	Neurologie	14	CE	Path. Herz-Kreisl.	6	AK	Verdauungsapp.	3	<<<<<<<<<<		<<<<<<<<<<		<<<<<<<<<<	
21.11.12	Mi	WP	Miasmen	3	A	Homöopathie AML		>>>>>>>>		A	Homöopathie AML	DD	Shiatsu	32		
22.11.12	Do	CW	Orthopädie	1	CE	Path. Herz-Kreisl.	7	AK	Verdauungsapp.	4	<<<<<<<<<<		<<<<<<<<<<		<<<<<<<<<<	
23.11.12	Fr	SB	Massage	16	BS	Akupunktur	32	>>>>>>>>		A	Leibarbeit in W94	26	BS	Akupunktur in M45	26	
24.11.12	Sa	IS	Liebeskunde	2	IS	Liebeskunde	2	Dö	13.30-18.30 TEN	2	Dö	13.30-18.30 TEN	2	Dö	13.30-18.30 TEN	2
25.11.12	So	IS	8 - 13 h	2	IS	8 - 13 h	2	Dö	13.30-18.30 TEN	2	Dö	13.30-18.30 TEN	2	Dö	13.30-18.30 TEN	2
26.11.12	Mo	CW	PV Klausuren	Kl.38-40	U	Homöopathie		>>>>>>>>		MA	Homöopathie	SC	Qigong	19	BL	Yoga
27.11.12	Di	CW	Orthopädie	2	CE	Path. Herz-Kreisl.	8	AK	Verdauungsapp.	5	<<<<<<<<<<		<<<<<<<<<<		<<<<<<<<<<	
28.11.12	Mi	A	Homöopathie AML		U	Kleingruppen	6	>>>>>>>>		Dö	Phytotherapie	20	CE	Shiatsu	33	
29.11.12	Do	CW	Orthopädie	3	CE	Path. Herz-Kreisl.	9	AK	Verdauungsapp.	6	<<<<<<<<<<		<<<<<<<<<<		<<<<<<<<<<	
30.11.12	Fr	SB	Massage	17	BS	Akupunktur	33	>>>>>>>>		A	Leibarbeit in W94	27	BS	Akupunktur in M45	27	
01.12.12	Sa	IS	Liebeskunde	3	IS	Liebeskunde	3	Dö	13.30-18.30 TEN	3	Dö	13.30-18.30 TEN	3	Dö	13.30-18.30 TEN	3
02.12.12	So	IS	8 - 13 h	3	IS	8 - 13 h	3	Dö	13.30-18.30 TEN	3	Dö	13.30-18.30 TEN	3	Dö	13.30-18.30 TEN	3
03.12.12	Mo	Kr	Homöopathie		MH	Gemeinsch.Arb.	14	TH	Supervision	8	<<<<<<<<<<		<<<<<<<<<<		<<<<<<<<<<	
04.12.12	Di	CW	Orthopädie	4	CE	Path. Herz-Kreisl.	10	AK	Verdauungsapp.	7	<<<<<<<<<<		<<<<<<<<<<		<<<<<<<<<<	
05.12.12	Mi	WP	Miasmen	4	A	Homöopathie AML		>>>>>>>>		A	Homöopathie AML	DD	Shiatsu	34		
06.12.12	Do	CW	Orthopädie	5	CE	Path. Herz-Kreisl.	11	AK	Verdauungsapp.	8	<<<<<<<<<<		<<<<<<<<<<		<<<<<<<<<<	
07.12.12	Fr	SB	Massage	18	BS	Akupunktur	34	>>>>>>>>		FG	Bachblüten	1				
08.12.12	Sa				U	Zw.Prf. Hom.										
09.12.12	So		211. HOSO / WF			211. HOSO / WF					211. HOSO / WF			211. HOSO / WF		
10.12.12	Mo	KG	Nerven 2	Kl.28+29	U	Homöopathie		>>>>>>>>		MA	Homöopathie	SC	Qigong	20	RW	Yoga
11.12.12	Di	CW	Orthopädie	6	CE	Path. Herz-Kreisl.	12	AK	Verdauungsapp.	9	<<<<<<<<<<		<<<<<<<<<<		<<<<<<<<<<	
12.12.12	Mi	A	Hom.Abschl.Prfg.		U	Kleingruppen	7	>>>>>>>>		Dö	Phytotherapie	21	CE	Shiatsu	35	
13.12.12	Do	CW	Orthopädie	7	CE	Path. Herz-Kreisl.	13	AK	Verdauungsapp.	10	<<<<<<<<<<		<<<<<<<<<<		<<<<<<<<<<	
14.12.12	Fr	SB	Massage	19	BS	Akupunktur	35	>>>>>>>>		FG	Bachblüten	2				
15.12.12	Sa	Kr	Absch.Prf.Hom.													
16.12.12	So															

		Kurs 27 / 8.00-13.00		Kurs 28 / 13.30-18.30		29 Alle / 8.00-13.00 in M45	29 W / 8.00-13.00 in M45	29 O / 8.00-13.00 in W94	29 O / 8.00-13.00 Teil 2	
17.12.12	Mo	Kr Homöopathie		N.N. Prv. Vorb.		TH Supervision	9	<<<<<<<<<<	<<<<<<<<<<	<<<<<<<<<<
18.12.12	Di	CW Orthopädie	8	CE Path. Herz-Kreisl.	14	AK Verdauungsapp.	11	<<<<<<<<<<	<<<<<<<<<<	<<<<<<<<<<
19.12.12	Mi	SR PV Haut 2	Kl.13+14	A Homöopathie AML		>>>>>>>>>	A	Homöopathie AML	DD Shiatsu	36
20.12.12	Do	CW Orthopädie	9	CE Path. Herz-Kreisl.	15	AK Verdauungsapp.	12	<<<<<<<<<<	<<<<<<<<<<	<<<<<<<<<<
21.12.12	Fr	SB Massage	20	BS Akupunktur	36	>>>>>>>>>	FG	Bachblüten	3	
22.12.12	Sa	Weihnachtsferien		Weihnachtsferien		Weihnachtsferien		Weihnachtsferien	3	Weihnachtsferien
23.12.12	So									
24.12.12	Mo									
25.12.12	Di									
26.12.12	Mi									
27.12.12	Do									
28.12.12	Fr									
29.12.12	Sa									
30.12.12	So									
31.12.12	Mo									
Supervision im 3. Schuljahr jeweils am 2. und 4. Donnerstag im Ambulatorium										
Supervision im 1. und 2. Schuljahr jeweils Montags nach Stundenplan										